OTRO PARO FERROVIARIO

No Habría Trenes el 4 de Junio. Telefónicos Cumplen Huelga de 24 Horas

• Inform. pág. 2

CRECE EL ESCANDALO POR MILITARES ACUSADOS DE TRAFICO DE ARMAMENTOS

• Robaban Pertrechos y los Vendían a Elementos Subversivos Centroamericanos

• Ejército Confirmó Detenciones y la Prosecución de las Investigaciones

COMODORO RIVADAVIA, 24 (DYN).— Gran conmoción han causado en esta ciudad las informaciones relacionadas con el robo y el tráfico de armas, posiblemente provenientes de la Guerra del Atlántico Sur, hechos por los que se encuentran detenidos civiles y militares.

Los involucrados fueron puestos a disposición del juez que entiende en la causa, Carlos Sáenz Almagro, quien trasladó su despacho a la delegación local de la Policía Federal, donde continúa con los trámites sumariales, que son mantenidos en reserva.

Pese al hermetismo con que se maneja el tema, se supo que en las últimas horas comparecieron ante el magistrado militares y civiles, quienes una vez finalizado el conflicto bélico de 1982 habrían dado de baja gran cantidad de armamento, parte del cual habría sido vendido en países centroamericanos.

Pudo observarse en la sede policial la presencia de Rodolfo Dutto, quien habría sido designado defensor

Esta madrugada pudo comprobarse que continúan llevándose a cabo las diligencias mediante las que la Policía Federal procura determinar sitios de almacenamiento utilizados por los autores del hecho. (Más inf. pág. 6).

CAYO HELICOPTERO EN GOYA

GOYA, Corrientes, 24 (De nuestro corresponsal).— En circunstancias que sobrevolaba esta ciudad, cayó ayer sobre un barrio de emergencia un helicóptero de Agua y Energía afectando al proyecto del Paraná Medio, resultando heridos sus dos ocupantes, sin provocar víctimas entre los moradores del barrio donde se desplomó

Según consigna el informe policial, el helicóptero "LV-AMX" sobrevolaba el barrio San Ramón de esta ciudad, cuando sufrió una avería y su piloto, Guillermo Enrique Carnevale, de 39 años, no pudo controlarlo.

crónica
FIRME JUNTO AL PUEBLO
5ª EDICION DE LA TARDE
DIARIO DE MAYOR CIRCULACION EN EL PAIS
Año XXI - Bs. As., Jueves 24 de Mayo de 1984 - Nº 7.047 - $a 12,00
RECARGO VIA AEREA $a 0,50

RECLAME SIN CARGO SUPLEMENTO DE asi

CUATRO MUERTOS EN TERRIBLE CHOQUE

MAR DEL PLATA, 24 (De nuestro corresponsal).— Cuatro muertos provocó un accidente ocurrido esta mañana en la ruta 74, que une las ciudades de General Madariaga y Pinamar, según informó hoy la jefatura de la Unidad Regional 4ª

De acuerdo a las informaciones, a las 8 y en la citada ruta se embistieron un colectivo que circulaba de Pinamar hacia Madariaga, con un automóvil, presumiblemente un Chevy, que marchaba en dirección contraria.

En el ómnibus, además del conductor iban dos pasajeros, mientras que en al automóvil iban cuatro personas, dos del sexo masculino y dos del femenino, aún no identificadas, que fallecieron en el acto como consecuencia del impacto.

Karadagian Grave: fue Internado con Gangrena Diabética

"El campeón del mundo" Martín Karadagian está superando un mal trance, producto de múltiples lesiones vasculares y diabetes que hasta hicieron temer por la posibilidad de que le fuera amputada una pierna.

El veterano catcher, ídolo de varias generaciones de niños, fue sometido recientemente a yn "by pass" en el pie derecho, pero el organismo produjo una reacción infecciosa por la que tuvo que ser trasladado de urgencia al Hospital Británico, informaron fuentes de ese centro asistencial.

Señaló que el líder de la famosa troupe "Titanes en el Ring" ingresó en el hospital con un cuadro grave de gangrena isquémica diabética.

Las fuentes del hospital precisaron que Karadagian fue sometido a un tratamiento intensivo que consistió en limitar la lesión y revitalizar el tejido con oxígeno.

Maradona-Zico

ROMA, 24 (Télam-ANSA).— El diario italiano "La Gazzetta Dello Sport" anunció hoy, mediante un despliegue espectacular, que hay grandes posibilidades que se concrete un trueque que revolucionaría al fútbol de Europa: Diego Armando Maradona pasaría al equipo local Udinese y el brasileño Zico jugaría en el Barcelona.

Según el periódico, el hombre clave para que la operación se lleve a cabo es Giovanni Agnelli, el presidente de la Fiat y dueño del club Juventus.

Agnelli, quien sueña desde hace años con el notable futbolista argentino, sabe que Maradona no desea continuar en el Barcelona y planeó el siguiente negocio triangular: si el Udinese acepta cambiar a Zico por Maradona, recibiría dos jugadores del Juventus, a elegir de una lista compuesta por Brío, Caricola, Bonini, Prandelli, Miano y Borín.

POLITICOS URUGUAYOS CONVOCAN A UNA NUEVA MARCHA DE PROTESTA

• Inform. pág. 10

CONFLICTOS AL POR MAYOR

Los Telefónicos Están hoy en Paro Total

Nuevos sectores gremiales han anunciado medidas de fuerza, sumándose a la escalada de protestas por los bajos niveles salariales, y *que en el día de hoy se expresa en el paro de* 24 horas que están cumpliendo los afiliados de la Federación de Obreros y Empleados Telefónicos (FOETRA) en procura de un aumento de emergencia de 3.000 pesos.

El cese de actividades se cumple con alto acatamiento en el interior del país, pero es parcial en esta capital porque el sindicato Buenos Aires postergó para el martes venidero la consideración de las medidas a doptar en apoyo de las demandas salariales.

Mientras tanto, los 53.000 trabajadores agrupados en la Intersindical de Comunicaciones resolvieron declararse en estado de alerta y movilización como primera medida de un plan de acción destinado a obtener respuestas a sus reclamos de aumentos.

La Intersindical nuclea a la Federación de Obreros y Empleados de Correos y Telecomunicaciones (FOECYT), la Asociación Argentina de Telegrafistas, Radiotelegrafistas y Afines (AATRA) y el personal jerárquico de Comunicaciones.

● **PETROLEROS: 72 HORAS**

La Federación Argentina de Sindicatos Petroleros (FASP) ratificó la huelga nacional de 72 horas que llevarán a cabo sus 12.000 afiliados los días miércoles, jueves y viernes de la semana próxima, ante el "empecinamiento" empresario en no acordar las mejoras reclamadas.

La huelga involucrará a los trabajadores de petroleras privadas en las áreas de perforación, extracción, refinerías y depósitos, paralizando las actividades en los yacimientos de Salta, Tierra del Fuego, Chubut, Mendoza, Neuquén y Santa Cruz, y las destilerías de Dock Sud, Campana y Bahía Blanca.

En un comunicado suscripto por el secretario general de la FASP, *José Montani*, se calificó de "inconcebible" la actitud asumida por las patronales al negar a los trabajadores "una corrección salarial que supere la actual situación de estancamiento en los ingresos, que no alcanzan para la subsistencia de sus familias".

● **MAS CONFLICTOS**

En forma casi total se cumple el paro del personal de Líneas Aéreas del Estado (LADE) que afecta a las operaciones que se realizan desde el aeroparque metropolitano y Ezeiza, a raíz, según explicó la organización gremial, de "no haber encontrado eco" a sus planteos de "salarios dignos y condiciones laborales de acuerdo al desempeño de cada trabajador".

La Asociación Obrera Textil (AOT) protestó por "los magros incrementos salariales dispuestos por el gobierno", se declaró en estado de alerta y anunció que llegará hasta "las últimas consecuencias" para conseguir un reajuste.

Los obreros de Yacimientos Carboníferos Fiscales (YCF) iniciaron paros parciales en todas las áreas de la empresa estatal para exigir la implantación de un salario inicial de diez mil pesos.

CASELLA
Reunión Decisiva

Intensa tarea tiene en los próximos días el ministro de Trabajo, Juan Manuel Casella, quien el próximo lunes mantendrá otra reunión con la CGT unificada, oportunidad en que se espera quede definido el proyecto de normalización sindical. Dicho proyecto sería elevado de inmediato al presidente Raúl Alfonsín.

El reglamento, elaborado conjuntamente por el delegado presidencial para la normalización sindical, Hugo Barrionuevo y el ministro de Trabajo contempla algunas de las objeciones formuladas por la CGT, las cuales habrían sido aceptadas por la comisión de los 20.

El proyecto incluye la participación de las minorías en los cuerpos deliberativos, lo que "no significa arriar ninguna bandera que se mantiene para el debate de fondo de una futura Ley de Asociaciones Profesionales", según comentó una fuente. Versiones indican que tras el rechazo por el Senado de la Nación del proyecto de reordenamiento sindical, "si insistiéramos en los mismos puntos cuestionados significaría carecer de realismo político".

El único punto que resta resolver, *es si el reglamento* se aplica a través de un decreto del Poder Ejecutivo o bien por medio de una ley que sería tratada en "Tablas".

OTRA HUELGA DEL RIEL EN JUNIO

Se Haría el Lunes 4

El miércoles próximo las seccionales de la Unión Ferroviaria se reunirán en asamblea para resolver una nueva huelga general por 24 horas, si para ese entonces las autoridades no han satisfecho el reclamo de un aumento de emergencia de 5.000 pesos y un sueldo básico de 14.000.

Las seccionales Haedo, Liniers y Once del Ferrocarril Sarmiento adelantaron que tienen mandato de sus afiliados de proponer la fecha del 4 de junio para la efectivización del tercer paro nacional de ferrocarriles.

En una carrera contra el reloj, las conducciones de la Unión Ferroviaria, La Fraternidad, Asociación de Señaleros y Asociación del Personal Jerárquico *sesionarán en forma conjunta el lunes próximo* y tratarán de conseguir audiencia con los ministros de Economía, Bernardo Grinspun, y de Obras y Servicios Públicos, Roque Carranza, entendiendo que ya no es posible seguir dialogando con Ferrocarriles Argentinos.

Luis Etchézar, titular de La Fraternidad, afirmó que "estamos decididos a seguir conversando en procura de un aumento salarial", pero reveló que Ferrocarriles Argentinos aclaró que "no tenía independencia" para responder a los reclamos "a pesar de que reconoce la justicia de los mismos".

También ratificó que la máxima oferta formulada ayer por la empresa estatal consistió en mejoras sucesivas de 750 pesos en junio y julio, lo que "está muy alejado de las necesidades de los trabajadores ferroviarios".

Los servicios de todas las líneas comenzaron a normalizarse a partir de esta medianoche. En el Mitre, a las 0.10 partió el primer tren urbano hacia José León Suárez. En el Roca, a la 1 salió un convoy a Mar del Plata y similar situación se registró en las restantes cabeceras.

● **SUBTES**

Asimismo, se reiniciaron hoy en forma normal los servicios de las cinco líneas de subterráneos luego del paro de la víspera. Los trenes comenzaron a circular en todos los ramales a partir de las 7.

La Comisión de Base estimó que el acatamiento a la medida de fuerza fue del 95 por ciento, no obstante lo cual la empresa ofreció un servicio de emergencia con circulación practicamente normal en tres de las cinco líneas.

Los miembros de la Comisón de Base, ex candidatos a diputados por el Movimiento al Socialismo (MAS), *Ricardo Dini y Julio Jaure*, rechazaron las manifestaciones del presidente de la empresa, Nicolás Gallo, y del intendente municipal, Julio Saguier, en el sentido de que el paro tenía "*trasfondo* político".

ALFONSIN CON 30 SINDICALISTAS

PIDEN ACUERDO POLITICO

Treinta sindicalistas integrantes de trece gremios solicitaron, en diálogo mantenido con el presidente Alfonsín, un acuerdo político con las organizaciones de extracción popular, la normalización sindical mediante elecciones sin exclusiones, así como la creación de un consejo económico y social.

El primer mandatario recibió a los gremialistas en la residencia de Olivos, oportunidad en que éstos le entregaron un documento conjunto fijando posición sobre la situación política, la seguridad social, el banco de los trabajadores, la política de ingresos y la vivienda. *Los firmantes del documento* incluyeron entre otros a Carlos Orellano (Correos), Orlando Maciel (Portuarios), Rubén Candia (Empleados de Comercio), Luis Calvi (Luz y Fuerza), Abel Cuchetti (Telegrafistas), Roque Ayala (Mecánicos), Juan Giovannini (Petroleros estatales) y Horacio Pedrini (Gas del Estado).

Los visitantes pidieron una reparación histórica para los dirigentes o militantes "castigados" por el proceso militar que derrocó al peronismo en marzo de 1976, de manera que tengan el derecho de elegir y ser elegidos "estén o no afiliados y con o sin relación de dependencia".

La declaración plantea la crítica situación por la que atraviesa el país "cuyo resultado es el descreimiento, la *protesta generalizada y la falta de participación* de quienes se sienten agredidos" y tras aclarar que se trata de una "herencia" formula la propuesta a efectos de superarla.

Por otra parte, las agrupaciones recomendaron lograr "un fuerte acuerdo político, fundamentalmente con las agrupaciones de extracción popular y *favorecer una política de concertación* social en la que el movimiento obrero argentino tenga participación en las grandes decisiones nacionales".

Otras sugerencias se refieren a la necesidad de no achicar el Estado y la instalación de un Estado participativo para eliminar la desconfianza, y la inmoralidad, mediante el sistema autogestionario que "destierre la burocracia". Se afirma también que "*deben mantenerse las estructuras sindicales* en materia de obras sociales, e implantarse un sistema participativo en el manejo de las cargas previsionales".

DESPIDOS
Denuncia Bancaria

Una denuncia fue formulada por el secretario general de la Asociación Bancaria, Juan José Zanola, quien expresó ante el Banco Central de la República Argentina, las cámaras legislativas y la presidencia de la Nación irregularidades en el Banco Español, que ocasionan un "grave conflicto laboral".

La información fue suministrada por la Seccional Buenos Aires de dicho gremio, en un comunicado que firman el secretario adjunto, Carlos Peralta, el de prensa, Roberto Fariña y el delegado general del mencionado banco, Jesús Angioi, quienes enfatizaron que existía el compromiso de no despedir personal, sin embargo esta norma fue violada y el sector empresario ha producido cesantías.

Las personas que se encuentran despedidas han formulado los debidos reclamos ante las autoridades sindicales, las que desde un primer momento han tomado cartas en el asunto con el propósito de solucionar esa situación. Hasta el momento todos los reclamos formulados ante la parte empresaria resultaron infructuosos y es por eso que se recurre a este medio de apelar a las cámaras legislativas para hallar una respuesta favorable.

CGT: PROPUESTA SOCIOECONOMICA

La Confederación General del Trabajo propondrá al Gobierno "la concreción de una convención multisectorial y multipartidaria" para "intentar una concertación básica" en distintos temas que hacen a la situación nacional. Asimismo, abogará por la implementación de una serie de medidas que incluyen elevar los salarios de los trabajadores *en base al "excedente" que devengue de una* "mayor producción".

La propuesta de la CGT está contenida en un documento sobre la situación socio-económica que dará a conocer proximamente.

Expresa la entidad gremial que "consideramos que es necesario que se concrete una convención multisectorial y multipartidaria, sin exclusiones representantivas, para que se intente una concertación social básica que abarque los siguientes temas: gasto público, inversiones públicas, inversiones privadas, principales precios de la economía incluyendo al estado, niveles salariales y políticas de ingresos, incorporación de representantes del sector del trabajo a la conducción de las grandes empresas públicas y privadas y autolimitación del derecho de huelga, limitada en el tiempo y supeditada al cumplimiento de lo que se acordare".

Entre otras medidas, la CGT propone "un tipo de cambio alto con retenciones a las exportaciones agropecuarias", y "la suspensión de inversiones estatales improductivas o de muy lento retorno de inversión". También pide la "puesta en marcha de una adecuada política de integración agroindustrial" y "la indexación de los subsidios familiares".

● **SUPERVISORES**

La Asociación de Supervisores y Técnicos de la Industria Metalúrgica (ASIMRA) inauguró hoy la sede de la nueva subdelegación Zona Norte del Gran Buenos Aires, la que depende de la delegación San Martín y cuyo funcionamiento tendrá por finalidad la atención de todos los problmeas gremiales y sociales de los supervisores metalúrgicos de la región.

Con la creación de esta delegación, ASIMRA se proyecto con el fin de llegar a reunir, en su seno, a más supervisores y técnicos.

RECORDACION EN PREFECTURA

La Prefectura Naval Argentina conmemoró el segundo aniversario del combate del guardacosta PNA GC - 83 con tres aviones colonialistas durante el conflicto de las islas Malvinas.

Participaron del acto que consisitió en una misa que se efectuó en la capilla del edificio Guardacostas, el subprefecto general Juan Eduardo Mosqueda, el director de prefecturas de zona, prefecto general Armando Luis Parini, los prefectos generales y personal superior y subalterno de la institución, además de integrantes de la dotación del guardacostas pérdido en acción.

El citado episodio ocurrió durante la mañana del 22 de mayo de 1982, cuando el CG - 83 Río Iguazú navegaba hacia Puerto Darwin, siendo atacado por tres máquinas Sea Harrier que lo sometieron a un intenso fuego de ametralladoras. Falleció en combate el cabo segundo Julio Benítez. Su compañero, el cabo José Ibáñez tomó entonces su puesto y con una ametralladora 12,7 derribó un Harrier que atacaba en vuelo rasante, motivo por el cual se le concedió la más alta condecoración que otorga el país.

MERCANTILES: MOVILIZACION

CORDOBA, 24 (De nuestro corresponsal).— Dirigentes de la Confederación General de Empleados de Comercio de la República Argentina informaron sobre aspectos que motivan el estado de movilización de los mercantiles en todo el país, que se centran en tres aspectos: salarios, horario y anteproyecto de convenio.

Con tal motivo se realizó esta tarde una conferencia de prensa en la sede de la Asociación Gremial de Empleados de Comercio, donde se encontraban presentes el secretario general de la Confederación, Diego Cala Gómez y el secretario de organización de esa entidad, Guerino Andreoni, junto a dirigentes locales e integrantes del cuerpo de delegados.

Tras afirmar Cala Gómez que el mercantil es un gremio postergado, señaló que se vienen realizando intensas gestiones para lograr la actualización salarial, ya que en la actualidad la remuneración básica de un empleado de comercio está un 140 por ciento debajo de la cifra mínima que se necesita para afrontar el costo de la canasta familiar.

Otra vez Estaría por Encima de las "Expectativas"

INFLACION: SERIA DEL 16%

Los Controles de Economía se ven Superados

La inflación le sigue haciendo "pito catalán" a las medidas de control del gobierno, y como un bebé bien alimentado prospera mes a mes ante la desesperación de la mayor parte de la población, que vive de un sueldo y que por lo tanto está imposibilitada de defenderse contra ella.

Como para ir preparando los lamentos, trascendió que el aumento del costo de vida de mayo sería del 16 por ciento, según lo indicaría la proyección del crecimiento registrado en las tres primeras semanas del mes.

Como es habitual, los porcentuales que se manejan son distintos según sean las fuentes oficiales que los recopilan, y en este caso las estimaciones del Instituto Nacional de Estadísticas y Censos (INDEC) no coinciden con las efectuadas por otras reparticiones del Palacio de Hacienda.

De todos modos, a esta altura ya es un hecho que una vez más las autoridades económicas se equivocaron en sus predicciones, ya que las expectativas inflacionarias de mayo eran del 13 por ciento.

Los salarios cayeron 5,5 puntos en abril, y de confirmarse el 16 por ciento de mayo, la declinación sería de unos 6 puntos.

Los ministros que integran el gabinete económico-social estuvieron reunidos ayer enterándose de estas ingratas novedades y para considerar la evolución de los principales parámetros económicos, tales como tasas, precios, tarifas y salarios.

Lo cierto es que se separaron sin resolver nada, pero decidieron volver a encontrarse mañana, pese al feriado, después de la celebración del tedéum por el aniversario patrio.

Entre otros, estuvieron presentes los ministros de Economía, Bernardo Grinspun y de Obras y Servicios Públicos, Roque Carranza, y los secretarios generales de la presidencia, Germán López; de Planificación, Juan Sourrouille; de Comercio, Ricardo Campero; de Industria, Carlos Lacerca y de la Función Pública, Jorge Roulet.

Por su parte, el presidente del Banco Central, Enrique García Vázquez, y el vicepresidente de la entidad, Leopoldo Portnoy, habrían reiterado sus puntos de vista en favor de una política de restricción monetaria y de elevación de las tasas de interés.

Esta postura habría encontrado resistencia en otros asistentes a la reunión que se mostraron partidarios de dar prioridad a políticas de reactivación de la economía.

El secretario Campero habría insistido en que no se liberaran los precios y que continuarán los estudios particulares en cada uno de los sectores, a la vez que habría destacado el acuerdo alcanzado con la industria automotriz.

Campero habría anticipado que en los próximos días se concretarían otros acuerdos, uno de ellos con los fabricantes de artículos del hogar.

Otro de los temas considerado habría sido el del presupuesto nacional para el año en curso, cuya elaboración está en las etapas finales.

En este punto, el ministro Carranza pormenorizando la situación en las empresas del estado y la necesidad de una recomposición de las tarifas públicas.

Opinó que en algunos sectores las tarifas deberían mantenerse por algún tiempo en niveles superiores al de los índices inflacionarios generales.

COMPARAN A CAMPERO CON 'JOE'

Dura Crítica de la UOM

La comisión transitoria de la Unión Obrera Metalúrgica formuló una severa crítica al secretario de Comercio Ricardo Campero por la resolución de ese organismo que exige a los empleadores no incrementar los salarios bajo amenaza de sanciones económicas.

"La letra y espíritu de la citada resolución nos retrotrae a la nefasta Ley 21.307, pieza fundamental de la política salarial de Martínez de Hoz, que también prohibía el otorgamiento de aumentos y disponía sanciones impositivas y crediticias a los transgresores", dice la OUM en una solicitada publicada hoy.

La UOM, cuyos principales dirigentes son Lorenzo Miguel y Luis Guerrero, señala que "no es casual que el artífice de la Resolución, 360/84 haya sido el licenciado Campero, cuya agudeza económica y sensibilidad social ya se patentizó en ocasión de la veda de carne vacuna".

En la solicitada se sostiene que funciarios como Campero "con una creencia de imaginación lamentable, no aciertan a intentar otro camino para paliar la crísis de la economía, que utilizar al salario como variable de ajuste, constriniendo al hambre a los trabajadores, con el agravamiento que tampoco por esa vía se arriba a soluciones eficaces".

Al comparar a Campero con el ex ministro de Economía José Alfredo Martínez de Hoz se dice que el segundo "era el supremo hacedor de un proceso ilegal", mientras que el secretario de Comercio "integra las filas de un gobierno constitucional, cuyas cabeza visible parece hacer ingentes esfuerzos en pro de la unidad nacional".

"Ante esto, los trabajadores metalúrgicos —agrega— nos preguntamos que ocurre en el Gobierno: existen desajustes internos, producto de criterios disimiles, o es esto parte de un plan que, bajo un manto de promesas, sigue insistiendo en la misma nefasta política económica".

Después de señalar que la norma atacada "no consulta el criterio rector de la política económica prometido por el doctor Alfonsín", la UOM afirma que extremará los medios para que "en el más alto nivel se revea la agraviante medida".

Finalmente, la UOM reitera que "la más justa retribución de nuestro esfuerzo habrá de surgir de la negociación colectiva en el marco de la Ley 14.250, o al menos, con sentido cuyuntural, del funcionamiento de las comisiones técnico consultivas".

DI VIETRI

Presidirá los Actos

El jefe de la Policía Federal Argentina, comisario general Antonio Di Vietri, presidirá mañana a las 8, en el Patio de las Palmeras del Departamento Central, los actos conmemorativos del 174° aniversario de la Revolución de Mayo.

Durante la ceremonia en la que se izará el Pabellón Nacional, estarán presentes los jefes de las distintas superintendencias, el director general de Asuntos Jurídicos y el capellán mayor de la Institución, oficiales superiores, jefes y subalternos y personal civil.

En el Patio de las Palmeras, se realizará una formación especial, integrada por efectivos de los cuerpos de guardia de infantería, policía montada, de tránsito y de las superintendencias

ANESTESIA

Curso en Hospital

Auspiciado por la Cátedra de Farmacología de la Facultad de Medicina y el Departamento de Docencia e Investigación del Hospital Italiano, se realizará un curso de anestesiología coordinado por el doctor Oreste Ceraso, los días 30, 31 de mayo, 6, 7 de junio y 13, 14 de junio de 19 a 22. Como invitado especial participará el profesor Antonio Aldrete de Birminham.

Cualquier tipo de informes así como la inscripción se realizará en el Departamento de Docencia e Investigación, de Gascón 450, piso 1°, Capital Federal.

En otro orden de cosas, el 8 de junio próximo se realizará una conferencia en el Hospital Italiano, en el aula N° 1, a las 19 horas sobre el tema "Obesidad: verdades y mentiras" que estará a cargo de los Servicios de Nutrición y Dietología.

ALGUNOS PANADEROS ROBAN AL PUEBLO

En algunos comercios de la provincia de Buenos Aires, se viene vendiendo el pan a un precio por encima del dispuesto recientemente por la Secretaría de Comercio. Tal lo que pudo corroborar CRONICA ante la nueva resolución que se dio a conocer en la jornada pasada.

En fecto, la citada entidad fijó en 15,30 pesos por kilogramo el precio de pan francés de todo tipo para Capital Federal, excepto para la variedad denominada mignón, en tanto que para la provincia bonaerense, la secretaría autorizó un aumento del 3,4% sobre los precios vigentes al 25 de abril último.

Por otra parte, el nuevo precio del producto será aplicable al pan elaborado con harina calidad triple cero, expedido al mostrador y al contado, excluido envase y envoltorio.

Sin embargo, la disposición se cumple en parte, ya que en muchas panaderías del Gran Buenos Aires, se incrementó el precio del producto en más del fijado por las autoridades competentes en la materia, por lo que, según se consignó, tiene a mermar el volumen de ventas de este alimento esencial de la familia, si bien hasta el momento no pudo determinarse el porcentaje de disminución de ventas.

EL SOL DEL 25 VIENE ASOMANDO

La ciudadanía argentina celebrará mañana en todo el país, con diversas ceremonias, civiles, gubernamentales y militares el 174° aniversario de la Revolución de Mayo, que culminó el día 25, con la constitución del Primer Gobierno Patrio.

El presidente Raúl Alfonsín invitó a los titulares de los partidos políticos reconocidos a asistir alsolemne tedeum que a las 11 será oficiado por el cardenal primado de la Argentina, Juan Carlos Aramburu en la Catedral metropolitana. Durante la ceremonia religiosa actuará el Coro Polifónico de Ciegos, dirigido por el profesor José Cicero.

Los actos comenzarán oficialmente en la residencia presidencial de Olivos, donde Alfonsín recibirá el saludo del personal superior de la Casa Militar, jefes, oficiales y suboficiales del Regimiento de Granaderos a Caballo "General San Martín" y al personal civil que desempeña funciones en la residencia, con quienes compartirá el tradicional chocolate.

El jefe del estado recibirá posteriormente en la Casa de Gobierno el saludo de los miembros del gabinete nacional, y del cuerpo diplomático. Antes de ingresar a la Catedral, será recibido por el rector, monseñor Daniel Keegan y el canónigo Julio Ars, quienes lo acompañarán al interior del templo.

Minutos antes de comenzar el oficio religioso, Alfonsín, el vicepresidente Víctor Martínez y el ministro de Defensa, Raúl Borrás, rendirán homenaje al general José de San Martín con un minuto de silencio, ante el mausoleo que guarda los restos del ilustre militar.

● **ACTOS MUNICIPALES**

El intendente de la Ciudad de Buenos Aires, Julio César Saguier, recibirá mañana a las 7.45 en el Salón Blanco del Palacio Municipal, el saludo de los integrantes de su gabinete y de los titulares de organismos descentralizdos.

A las 8,15 Saguier y su comitiva se trasladarán a la Plaza de Mayo. El intendente comunal procederá a izar la Bandera Argentina, tras lo cual todos los presentes, entre los que se contarán diversas representaciones escolares, entonarán el Himno Nacional. Concluida la ceremonia, se trasladarán nuevamente hacia la intendencia donde se ofrecerá un chocolate.

A las 9.5 Saguier concurrirá a la Casa de Gobierno para saludar al presidente Raúl Alfonsín, en tanto que a las 10.45 se hará presente en la Catedral metropolitana para asistir al tedéum.

"SIN FRACTURAS EN EL PERONISMO"

CORDOBA, 24 (De nuestro corresponsal).— El presidente del Consejo Provincial Justicialista de Córdoba, Raúl Bercovich Rodríguez, afirmó que "en el peronismo no hay fracturas", y que "la señora de Perón es prenda de unidad" para el movimiento.

En declaraciones periodísticas efectuadas aquí luego de su regreso desde la Capital Federal donde participó de distintas reuniones con motivo del regreso al país de la ex presidenta, sostuvo Bercovich que "el justicialismo, pese a algunos comentarios en contrario, saldrá de esto más fortificado que nunca".

Sobre el diálogo de la titular del peronismo con el presidente Raúl Alfonsín, consideró que "el saldo es positivo ya que la señora de Perón, en su carácter de jefa del movimiento y presidenta del partido, ha ratificado su profunda vocación de Patria y sus deseos de contribuir a la defensa de la democracia ".

TV COLOR
TOTALMENTE EN CUOTAS
Sin Adicionales
TODAS LAS MARCAS
precio de cuota $ a 1.150.-
Motos "Lanús"
Av. Pavón 4612
½ Cuad. Estación Lanús

AGASAJAN A EMBAJADOR

Las autoridades de FEARAB - América (Federación de Entidades Arabes de América), cuya presidencia ejerce el señor Raméz Chacra, agasajaron en el Club Sirio, ubicado en la calle Ayacucho 1492 de esta Capital, al nuevo embajador en la Argentina del Reino Hachemita de Jordania, Samih El Faraj.

Durante el homenaje de FEARAB - América, el señor Raméz Chacra subrayó la importancia de los vínculos que unen a la comunidad con la Argentina.

Agua Sobre las Brasas de la Ola de Rumores en el Justicialismo

ISABEL NO TIENE APURO

El coordinador de la Comisión de Enlace, Pedro Arrighi, desmintió anoche que la ex presidenta María Estela Martínez hubiese determinado crear un Consejo Superior Justicialista integrado por nueve miembros y con facultades superiores al Consejo Nacional partidario, y anticipó que **"la señora no tiene prisa en regresar a España"**.

La especie había circulado durante todo el día de ayer, y procedía de fuentes allegadas a la ex mandataria. Dichas fuentes también dijeron que la señora de Perón ya había dado a conocer esa determinación a algunas figuras destacadas de su partido y a la conducción de la CGT.

La versión había conmovido a diversos sectores internos del partido, señalándose que el nuevo cuerpo estaría conformado por tres miembros de la rama gremial, tres del sector político y tres de la Comisión de Enlace, constituyéndose en una herramienta para desplazar al actual Consejo Nacional, que solo puede ser removido en elecciones internas o por el Congreso Nacional

Las versiones insistían en que dicho cuerpo estaría conducido por el coordinador de la Comisión de Enlace, Pedro Arighi, a quien secundarían —procedentes de dicho organismo— Jorge Camus y Emilio Mondelli.

También se dijo que, del Consejo Nacional, Isabel no elegiría para integrar el Consejo Superior a Lorenzo Miguel, sobre quien habría emitido juicios sumamente críticos.

En cambio, la ex mandataria podría designar al actual secretario político del Consejo Nacional, Carlos Spadone, hasta ahora el único miembro de esa conducción que logró acceder en forma directa a la ex presidenta para gestionar con éxito varias de las entrevistas concedidas por ella.

Otras especulaciones señalaban como muy probable la designación de Saúl Ubaldini, quien podría mantener —se afirmó— una reunión privada con la viuda de Perón para recibir ese ofrecimiento a su regreso de Bruselas, donde asiste a una reunión sindical, aunque tampoco se descarta la inclusión, también, de Jorge Triaca.

Pero Arrighi echó anoche agua sobre las brasas y también desmintió que fuese inminente el retorno a Madrid de la señora, quien —sostuvo— "no tiene prisa alguna en iniciar su viaje de regreso a España y permanecerá en el país hasta lograr los objetivos que se ha propuesto".

Cabe señalar que, según trascendidos verosímiles, la "escapada" de la ex mandataria —burlando la persecución periodística— ayer a la tarde, se vincularía con tratativas para comprar un inmueble en Martínez, sobre Avenida Libertador. Esto denotaría la intención de permanecer en el país por lapsos más prolongados que los supuestos inicialmente.

En su diálogo anoche con la prensa, el doctor Arrighi también leyó un comunicado afirmando que la presencia de Isabel Perón en la Argentina tiene como fin ponerse "al servicio de la Nación y de la consolidación del movimiento".

Finalmente, Arrighi adelantó que la próxima semana la viuda de Perón encabezará la delegación de gobernadores justicialistas que dialogará con el presidente Alfonsín, y que ha recibido una invitación oficial para asistir al tedéum que se oficiará en la Catedral Metropolitana mañana, al conmemorarse la fecha patria del 25 de Mayo.

Esta precisión desmiente parcialmente lo afirmado ayer en Aeroparque por el gobernador peronista de Santiago del Estero, Carlos Juárez, en el sentido de que la reunión con Alfonsín podría realizarse el sábado mismo y a más tardar el lunes.

Juárez también dijo a la prensa que hay "una serie de estratos en el gobierno donde nosotros a veces encontramos que la gran disposición del señor Presidente se pierde en los laberintos de la burocracia y contra ello reaccionamos".

Por eso "deben instrumentarse en forma cohesionada las decisiones a todos los rivales para que nos pongamos de acuerdo en una cantidad de problemas que hacen al funcionamiento y desarrollo del país".

Sobre Isabel, anunció que su decisión es "comandar ella y presidir con su presencia, a los efectos de que podamos ponernos de acuerdo con el hombre que tiene a su cargo la cima del Poder Ejecutivo". Por último expresó que "vuelvo al mente satisfecho, porque he po do comprobar la gran cohesión q tiene el movimiento peronista través de la coincidencia organi da y unísona del funcionar de tod las cúpulas".

Trascendió en otro orden q miembros de la Comisión de Enl ce habrían mantenido ayer un co tacto con el ministro del Interio Antonio Troccoli, para "ponerse e acuerdo sobre forma y métodos q se aplicarán en las consultas ent el gobierno y la oposición tras l reunión de Isabel con Alfonsín"

● SIN NOMBRARLO

En la ola de versiones que circu lan en torno a lo que habría dich hecho o proyectado la señora d Perón, se decía hoy en el hotel qu la aloja que uno de sus comentario "off de record" se había dirigid ácidamente a "un dirigente parti dario y empresario sospechoso d tener marcadas inclinaciones po los negocios turbios, más que por l actividad política". Si bien aclaró que no mencionó nombre alguno, e rumor consigna que estaría dirig do a Antonio Cafiero.

NO HAY TANTAS FLORES COMO PARECE Y MELONES CON PELO

Durante la reunión que mantuvo con la CGT, **Isabel Perón** habría formulado severos juicios sobre miembros del Consejo Nacional Justicialista y expresado su **"profundo desagrado"**, por las críticas **"subterráneas"** que le efectúan dirigentes de ese sector político, señaló ayer una fuente confiable del peronismo.

"Isabel, al efectuar durante su reunión de anteayer con la CGT, un análisis de la conducción nacional, se refirió a los dirigentes del consejo calificándolos de melones con pelos", reveló la fuente.

No obstante, el vocero indicó que la ex presidenta efectuó, en ese sentido, **"una apreciación global sin hacer nombres, no obstante, los severos juicios de la señora de Perón no se detuvieron allí, ya que también abarcaron a otros sectores de la dirigencia justicialista"**.

Si bien en este caso, tampoco hizo nombres propios, **"trazó un perfil cuyos destinatarios fueron Jorge Antonio y los senadores, Vicente Saadi y Deolindo Bittel"**, señaló la fuente.

En su reunión con los secretarios generables de la CGT, la ex mandataria expresó a los secretarios generales su **"reconocimiento por la unidad del movimiento obrero"** y manifestó su **"profundo desagrado por las críticas subterráneas que formulan los dirigentes"** partidarios **"y que hacen trascender aunque después las desmientan"**, relató la fuente.

"La señora entiende —añadió— **y así lo dijo, que es preferible** que esas críticas se **realicen abiertamente"** porque sino **"configuran un grave cuadro que tiende a confundir aún más al peronismo"**.

La fuente opinó, por otra parte, que entre la viuda de Perón y el gobierno **"no hay tantas flores como se intenta hacer aparecer"** por su disposición al diálogo porque, en caso contrario **"no se hubiera pronunciado a favor de la CGT en temas urticantes"** para la administración radical, **"como, por ejemplo, el de las obras sociales"**.

La viuda de Perón **"vino a respaldar las instituciones y la democracia, no a decirle que si a todo lo que se le ocurra al gobierno"**, y ese respaldo **"también significa reorganizar el Partido Justicialista"**, puntualizó.

"La señora —acotó— también está dolida porque sabe que muchos dirigentes partidarios han dicho que vino a entregar las banderas justicialistas", pero ninguno se anima a hacer público su disenso, situación que **"la molesta aún más"**.

SENADO DIO FUERZA DE LEY A LA REPARACION HISTORICA

El Senado sancionó la ley de "reparación histórica" de la ex presidenta María Estela Martínez de Perón, en la que se establece que "carecen de validez jurídicas las normas y actos administrativos de los gobiernos de facto así como los procesos judiciales y sus sentencias impuestos a los integrantes de los poderes constitucionales".

La norma fue aprobada por la Cámara Alta con el apoyo de todas las bancadas excepto la del liberal correntino Ricardo Leconte y del autonomista Gabriel Feris.

El apoyo del radicalismo para la sanción de la ley fue resuelto mayoritariamente en una reunión interna del bloque en la que un sector expresó su desacuerdo con el tratamiento sin despacho de la comisión de asuntos constitucionales y con la "personalización" de la norma.

Esa situación se reflejó en el debate en el recinto de sesiones cuando los radicales Fernando de la Rúa, Antonio Berhongaray y Fernando Mauhum manifestaron que respaldaban el tratamiento sobre tablas del proyecto —originado en diputados— por razones de disciplina partidaria.

El proyecto aprobado se compone de tres artículos, y establece en el primero que "carecen de validez jurídica las normas y los acto administrativos emanados de las autorid des de facto surgida por un acto de rebelió así como los "procesos judiciales y sus sen tencias" ocurridos bajo aquellas autorid des.

En su artículo segundo, establece que "lo jueces carecen de legitimación para juzgar las autoridades constitucionales destituid por actos de rebelión", mientras que en el e tercer se declara comprendida en los artícu los anteriores a la ex presidenta Perón.

● JUECES Y EMBAJADORES

La Cámara de Senadores de la Nación di su acuerdo para la designación de 20 juece federales y tres embajadores solicitados po el Poder Ejecutivo, entre los que figura San tiago de Estrada, quien ocupara la embajad argentina en el Vaticano.

El acuerdo senatorial fue prestado luego de la reunión que mantuvieron en horas del me diodía los integrantes de la Comisión de Acuerdos, de la que participaron, entre otro los senadores Ricardo Lafferriere (UCR - Er tre Ríos), Vicente Saadi (PJ - Catamarca), Jorge Solana (Movimiento Popular Neuquino) y Ricardo Leconte (Liberal correntino).

TAMBIEN HABRA DIALOGO POLITICO EN LA PLATA

LA PLATA, 24 (De nuestro corresponsal).— El gobernador Alejandro Armendariz convocó al diálogo político que se iniciará la semana próxima con la presencia del justicialismo, a la vez que subrayó que "estos son tiempos de convergencia si queremos reconstruir el país".

Armendariz anticipó que las conversaciones tendrán "agenda abierta" y en otro párrafo de su discurso destacó que "el llamamiento servirá para evaluar la problemática del momento actual centrada en la crisis más grave, más profunda y dramática de la historia argentina".

Si bien no precisó la fecha del inicio de las conversaciones, voceros gubernamentales indicaron que las mismas se producirán el martes de la próxima semana con la asistencia del justicialismo bonaerense.

Según esas fuentes, Armendariz aguardará la distensión de los conflictos internos del peronismo provincial para cursar las invitaciones a sus máximos dirigentes, entre ellos el titular de ese partido, Herminio Iglesias.

Armendariz dio a conocer esta tarde los lineamientos que regirán el diálogo con los partidos políticos que se iniciará la semana próxima con la presencia del justicialismo.

En un mensaje difundido por Radio Provincia el mandatario subrayó la importancia del diálogo "como una contribución más a la acción continuada que venimos realizando en pro de la unidad nacional".

"Esta acción —destacó— guarda paralelismo con la iniciada por el gobierno central y nuestro aporte en el ámbito de la provincia implica una tarea coordinada y de complementación de manera de alcanzar los grandes objetivos que se ha fijado la República que no son otros que un futuro de grandeza y bienestar".

ADVERTENCIA SOBRE EL COSTO DE LA RECESION

La Unión Industrial Argentina (UIA) advirtió que buscar remediar la crítica situación planteada por la deuda externa "profundizando la recesión, tendría un costo humano y social que hace impensable ese camino".

"En las actuales condiciones —expresa la entidad— y no obstante los ajustes realizados, nuestra economía no puede generar los excedentes de comercio exterior necesarios no ya para la amortización del capital adeudado, sino también para el pago íntegro de los intereses".

En una declaración difundida anoche, al central empresaria destacó "la gravedad del problema" y "la brevedad de los plazos en que deben tomarse decisiones fundamentales".

"Las situaciones que se generarían en caso de una decisión contraria —puntualiza—, acarrearían tremendos problemas de desabastecimiento y paralización de la actividad productiva".

Tras sostener que "debe buscarse una renegociación" la entidad opina que debe ser "conducida con firmeza y debe proteger al país contra las abusivas sobretasas y comisiones que encarecen indebidamente el auxilio financiero".

La entidad empresaria puntualiza que la tenencia al aumento de las tasas de interés no muestra tendencia a desaparecer "en el futuro inmediato y señalan como su causa principal "al déficit fiscal de los Estados Unidos y al déficit de su balanca comercial".

PIDEN LOS CONSERVADORES UN GOBIERNO DE UNION NACIONAL

Prosiguió con el diálogo político, esta mañana, el presidente Raúl Alfonsín. Se reunió en su despacho de la Casa de Gobierno con los integrantes del Partido Conservador Popular y en la oportunidad, los visitantes entregaron al Jefe del Estado un memorándum donde se señala que "ante la existencia de un estado de crisis y la necesidad de un gobierno de unión nacional" ofrecen al presidente la idea de crear una comisión asesora integrada por representantes de cada uno de los partidos políticos para colaborar con el Poder Ejecutivo, en el estudio de los problemas que le sean sometidos.

Destacaron que "las características del estado de crisis que se prolongará en el tiempo, exigen una planificación de los recursos y de los objetivos, con plena participación de todos los sectores".

En la relación a los conflictros limítrofes se "aconseja utilizar toda la instancia negociadora en desarrollo, evitando tomar decisiones apresuradas" y con relación al tema del Beagle, se dijo que, con la menguada información oficial disponible, solo se podía manifestar la aspiración a que la decisión final contemple los mej res y tradicionales intereses nacio les, dentro del marco de la media papal.

En cuanto al conflicto con Gran Bretaña recalcaron que "constituye una causa nacional el reconocimie to de los títulos y la soberanía argen tina sobre las islas y al archipiélag austral, brindando su apoyo a toda gestión pacífica en tales objetivos".

Con referencia a la deuda extern el sector conservador, señala al presi dente Alfonsín la "necesidad de acor dar y planificar el crecimiento econó mico y la forma y condiciones en que se desglosará la atención de la deud externa para no perjudicar la posib lidad de crecimiento económico y bienestar general".

Se solicita también "extremar lo controles a fin de determinar con mayor exactitud la cuantía y natur leza de las obligaciones extern

Finalmente la agrupación polit manifiesta su preocupación por el e tado actual de la economía, sugirie do la necesidad de acordar un pl económico posible para las mayor nacionales que aseguren la justa tribución de los bienes.

NTERPELACION MUY FLOJA

Grinspun la Sacó de Taquito en Diputados. Todos Dormidos

clima de significativa distensión transcurrieron anoueve horas de interpelación a que la bancada justide la Cámara de Diputados sometió al ministro n. Según el libreto previo, la interpelación del Senanana pasada tenía un carácter "informativo" y "preo" de la que anoche realizó Diputados, en una suerte ión del trabajo entre ambas cámaras. Pero el legislaone y la señora de Perón dispone. La presencia en el a ex mandataria, su populosa entrevista con el doctor y las recomendaciones que luego formulara a sus s, sacaron de foco la interpelación. Los contendienron "a tablas" o, para decirlo en lenguaje futbolístico, ntaron con llevarse "un valioso punto" cada uno. que esto no ocurrió sin ásperos roces, pero en el seno ncada justicialista, algunos de cuyos integrantes no on su resquemor por lo que juzgaban blandura comte de sus pares. **Lo cierto es que hacia la una de la a, al promediar la interpelación, solo 100 de los 248 dos se adormilaban en el recinto, claro barómetro de a de interés.**

el los datos suministrados por el ministro a sus interpefigura que el proyecto de Presupuesto nacional para evé destinar el equivalente del 5,2 por ciento del proruto interno (PBI) al pago de los intereses y servicios euda externa.

ular del Palacio de Hacienda aseguró también que el no está preparado para afrontar la situación que porivar de una eventual decisión argentina de no concuFondo Monetario para renegociar la deuda, prefiriendo o directo con los bancos acreedores.

tizó asimismo que "hay elementos que no son negocia con el FMI ni con nadie", entre ellos, las pautas de ollo previstas para este año —que contemplan un crecio del 5% del PBI—, un aumento entre el 6 y el 8 por de los salarios reales y un saldo positivo de la balanza cial de 3.500 millones de dólares.

nitió además, ante datos suministrados por el diputado interpelante Jorge Matzkin (PJ de La Pampa), que en los balances del Banco Central se registró un volumen de 22.231 millones de dólares en concepto de egresos no justificados.

En el tramo final de la sesión —que duró 9 horas, dos menos que la interpelación del Senado— el jefe del bloque peronista, Diego Ibáñez, afirmó que su bancada no se retiraba "íntegramente satisfecha" por los informes del ministro, pero aclaró que las preguntas no contestadas y aquéllas cuyas respuestas dejaron dudas "más bien obedecen a reservas del ministro en todo lo que hace a la negociación".

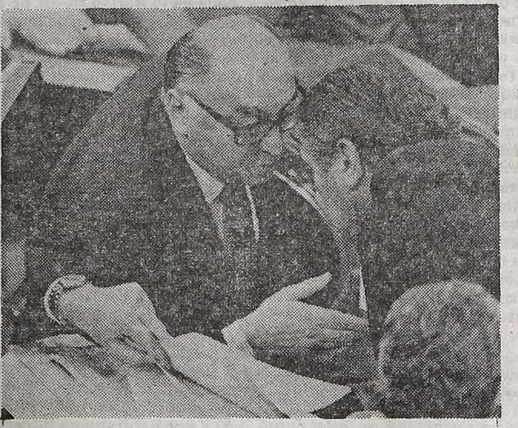

El ministro de Economía consulta con uno de sus asesores.

El tono mesurado, comprensivo y conciliador, utilizado por Ibáñez restó fuerza a algunas acusaciones lanzadas durante la interpelación, como la de Diego Guelar cuando afirmó que la política económica del gobierno continuaba la del último ministro de Economía del régimen militar, Jorge Wehbe.

La Cámara Baja dividió en dos partes la interpelación, la primera destinada a considerar la deuda externa al asumir Alfonsín el 10 de diciembre, y la segunda para tratar las gestiones realizadas a partir de ese momento.

Quizás la mayor tensión se vivió cuando el vicepresidente de la Comisión de Presupuesto y Hacienda, Diego Guelar, cuestionó y llamó "contradictoria" la negociación del gobierno con el Fondo, impugnando principalmente el documento suscrito por el presidente de dicha entidad con el asesor presidencial Raúl Prebisch, que contendría "cláusulas recesivas". Enfáticamente, Grinspun sostuvo que ese documento era un ayuda memoria solamente, no un compromiso, y que el Fondo había aceptado el criterio de no abordar el tema de la deuda con políticas recesivas.

También rechazó Grinspun la afirmación de Guelar, según la cual "nosotros vamos al Club de París, del que es parte el Reino Unido, que está esperando un cese de hostilidades para dar vía a la negociación de la deuda".

"Espere, a ver si la Argentina está dispuesta a firmar un cese de hostilidades para cumplir con la renegociación", dijo Grinspun. Y agregó elevando el tono de la voz: "No aceptaremos modificaciones a la suscripción de la Carta de Intención que elevará el gobierno al Fondo Monetario como paso previo al *memorándum de entendimiento*".

Grinspun admitió finalmente que hasta el momento se ignora el valor exacto de la deuda del sector público, pues aún *no han informado* 36 entes y empresas estatales, entre ellos la provincia de Buenos Aires, la Administración General de Puertos, la policía bonaerense y el Instituto de Vitivinicultura.

COLORIDO ENTREDICHO CON DIEGO GUELAR

singular entredicho, no exento de humor e a, tuvo lugar anoche entre el ministro BernarGrinspun y el diputado Diego Guelar, durante erpelación en la Cámara Baja, a cuyo término ular del Palacio de Hacienda proclamó su o por el legislador, y éste definió al ministro "un hombre recto y un patriota".

debate comenzó cuando Grinspun se refirió a ar llamándolo "abogado y banquero", a lo que islador replicó afirmando que "yo no soy banro, sino que lo es mi hermano, y por la única por la cual podría serlo, es por el hecho de ocupo una banca".

seguida agregó que "yo no me he referido a la del ministro en el Banco Latinoamericano", y acotó que no debía tomarse a la interpelación como "un ataque personal al ministro, porque yo sé que es un hombre recto y un patriota".

Ante ese tono de las declaraciones de Guelar, Grinspun aclaró que no había querido ofender al diputado, "de quien nunca más diré que es banquero, y a quien le tengo mucho aprecio porque vivo en el mismo edificio que su padre y su tío".

La finalización del entredicho en terminos tan amistosos sirvió para distender el clima en el recinto.

● LAS AUSENCIAS

La ausencia de Ibáñez y Cardozo en el recinto fue interpretada como un signo más de las desavenencias que en la principal bancada de oposición originó el expreso respaldo de la jefa partidaria, María Martínez de Perón, al presidente Raúl Alfonsín en el inicio del diálogo político.

Cuando fueron requeridos por los periodistas, los legisladores peronistas eludieron opinar sobre la ausencia de la conducción de la bancada y solo algunos ensayaron una tibia excusa sobre la "gran cantidad de reuniones" partidarias con motivo de la presencia en el país de la viuda de Perón.

Ibánez llegó al recinto a las 19.5 y tras un breve diálogo con Manzano y Diego Guelar, oportunidad en la cual se pudo apreciar que intercambiaron unos papeles, se ubicó en su banca, donde tenía una copia de las preguntas preparadas

SE RETIRO DE LA SALA DISCONFORME

El diputado justicialista Héctor Maya, integrante de la *Comisión de Presupuesto* y Hacienda de la Cámara baja se retiró de la sesión de interpelación al ministro de Economía Bernardo Grinspun, en disconformidad con la conducción de su bancada a cargo de Jorge Matzkin y Diego Guelar.

Maya se retiró visiblemente molesto y en desacuerdo con los términos de la interpelación a Grinspun, en momentos previos a que el diputado Guelar reconociera "la *rectitud, honestidad* y patriotismo" de Grinspun.

Maya se habría propuesto cuestionar la falta de información del Gobierno respecto del origen, monto y destino de la deuda en dólares originada en el sector privado que pasó al Estado Nacional

El diputado Maya había planteado al promediar la interpelación la necesidad de agotar el tema de la "deuda ilegítima".

PIDEN JUICIO POLITICO AL CANCILLER

El abogado Alejandro Olmos presentó a la Cámara de Diputados un pedido de juicio político al canciller Dante Caputo, a quien imputa "una posición y un pensamiento incompatibles con la condición soberana del país".

La solicitud de Olmos, de acuerdo con su presentación escrita ante diputados, se fundamenta en la exposición que el titular del Palacio San Martín ofreció ante un grupo de empresarios el tres de abril de este año.

En aquella oportunidad Caputo expresó, de acuerdo con una versión periodística, que "si para mantener la autonomía yo termino produciendo un conflicto con los Estados Unidos, yo les puedo asegurar que esa autonomía se barre".

A partir de esa aseveración, Olmos sostiene que "no puede ser canciller de la república quien reclama el sometimiento del país al arbitrio de una potencia extranjera".

Añade que "tal afirmación no solo supone una indignidad impropia de su investidura (la de Caputo), sino una flagrante amenaza a la soberanía de la república".

Remitiéndose a los artículos 45, 51 y 52 de la Constitución Nacional, el denunciante recuerda que "corresponde a la honorable Cámara de Diputados acusarlo (al canciller) ante el Senado para demandar su destitución".

Deja abierta no obstante la alternativa previa de que "el presidente de los argentinos le exija, públicamente, su renuncia".

Olmos promovió anteriormente ante la justicia federal la sonada investigación sobre la deuda externa, en la cual se hallaría involucrado el ex ministro de Economía José Martínez de Hoz.

UGLIESE SACO A OS FOTOGRAFOS: SIBLE MALESTAR

Los reporteros gráficos pudieron cumplir su bor periodística en el into de sesiones, ante la terminante orden del esidente de la Cámara, cual causó visible matar.

Cuando estaba por conzar la sesión, Pugliese ordenó tajantemente: os fotógrafos se retiran l recento", y cuando o de los reporteros gráos le solicitó un par de inutos para desarrollar labor profesional, el tilar del cuerpo le respondió: "No no, se me n de acá".

Los fotógrafos no tuvieon más remedio que restrar sus notas desde s palcos destinados a s periodistas de medios scritos y radiales, donde e habían ubicado personas que portaban credenales extendidas por el ongreso pero que recocieron no pertenecer a ingún medio

PREVIENDO QUE LLEGARIA TARDE, LLEVO A SU MUJER

La esposa del ministro siguió todo el desarrollo de la interpelación desde un palco del primer piso, ubicado frente a la presidencia de la Cámara, mientras su hijo se instaló en el salón de Pasos Perdidos donde habían sido colocados cuatro monitores de televisión color.

Alrededor de diez asesores y funcionarios del Palacio de Hacienda —entre ellos, el secretario de Comercio, Ricardo Campero— también siguieron las alternativas del debate desde el salón de Pasos Perdidos.

La comitiva que acompañó a Grinspun —alrededor de 15 personas— era reducida si se la compara con la que lo secundó el miércoles último cuando fue interpelado por el Senado.

● GOMEZ MORALES

El ex ministro peronista de Economía Alfredo Gómez Morales siguió el desarrollo de la interpelación desde uno de los palcos bandeja ubicados a un costado del estrado de la presidencia de la Cámara.

Antes de ingresar al recinto declaró al periodismo su insatisfacción por las respuestas de Grinspun la semana última en la interpelación del Senado, pues opinó "dejó colgadas muchas cosas".

"No dio (Grinspun) información sobre la documentación que falta sobre el origen de la deuda externa, no explicó debidamente cómo se encararon las renegociaciones..., dejó colgadas muchas cosas", consideró Gómez Morales.

● FRANCISCO MANRIQUE

El ex ministro de Bienestar Social y titular del Partido Federal, Francisco Manrique, también siguió las alternativas de la interpelación desde una posición cercana a la de Gómez Morales, con quien solo intercambió un breve y seco saludo.

Manrique se excusó de formular declaraciones argumentando que "solo vine a curiosear", aunque admitió que los datos que surjan de la interpelación "me van a servir" para la entrevista que su partido mantendrá la semana próxima con el presidente Raúl Alfonsín en el marco del diálogo político.

LLEVE SU
TV COLOR
Ctdo. $a 30.000.-
mpreio en 48 Cuotas fijas de:
$a 1.390.-
nt. a venc. 60,1% t/financ. $a 66 720
IEN VIAJE 695 esq. 9 de Julio
ORON 2 cdras. de Estación

Italpark
EL MUNDO
DE TUS SENSACIONES
EN EL CENTRO
DE BUENOS AIRES.
Mayo 25, 26 y 27
abierto desde las 10.00 hs
Entrada General $a 15
Menores de 12 años, gratis
Av. Libertador y Callao
Los esperamos
Idear

MILITARES LADRONES, PRESOS

Robaron Armas de la Guerra de Malvinas y las Vendieron en Centroamérica

El Estado Mayor General del Ejército confirmó anoche mediante un comunicado, la información suministrada por CRONICA días atrás, cuando un trascendido afirmaba que un grupo integrado por militares y civiles había perpetrado un robo de armas cuyo destino era el de las islas Malvinas, pero que "fueron dadas de baja teniéndoselas como perdidas en la guerra del Atlántico Sur", para posteriormente ser vendidas subrepticialmente a países de Centroamérica. Versiones de ese momento daban como lugar de recalada del armamento El Salvador, Honduras y Nicaragua. Las Fuerzas Armadas se encargaron de desmentir la **"venta oficial** de las armas, pero **ello se hacía sin anuencia de los altos mandos.** Ahora, la justicia ha exclarecido los hechos —uno en el Gran Buenos Aires y otro en Comodoro Rivadavia—, **habiendo sido detenidos sus implicados y recuperado el material que no había sido enviado fuera del país.**

El comunicado del Ejército señala que la maniobra **"venía desarrollándose, al parecer desde principios del año pasado"**, indicando que los procedimientos realizados en la jurisdicción militar estuvieron a cargo de su personal superior responsable, mientras que las detenciones fuera de esas unidades, fueron efectuadas por la Policía Federal Argentina.

Según la información oficial, dichos procedimientos se iniciaron en la noche del 18 de mayo **"en zonas del Gran Buenos Aires y Comodoro Rivadavia"**. Cabe recordar que el viernes pasado, versiones insistieron en que **"algo ocurría en Villa Martelli"** debido a desplazamiento de efectivos del Ejército. Las averiguaciones indicaron que el propio comandante del I Cuerpo de Ejército, general **Guillermo Fonseca**, se hizo presente en Fabricaciones Militares, donde habría tenido lugar un procedimiento, para verificar las acciones realizadas y ahora confirmadas en relación con los hechos expuestos.

Según la información recogida extraoficialmente, ampliatoria de las versiones anteriores, la acción conjunta de los servicios de inteligencia, del Ejército y de la Policía Federal, **permitió recuperar el armamento robado, mediante ingeniosa maniobra, que todavía no había sido despachado al exterior.** En el caso de Villa Martelli, un operativo realizado en el madrugada del sábado, dio como saldo la localización, en **Munro**, de **un camión cargado de armas.** En la oportunidad, **se detuvo a varias personas, dos de ellas suboficiales del Ejército.**

El hecho, detectado en el movimiento protagonizado 24 horas antes, permitió a los investigadores comenzar a tirar del hilo que los llevaría a la madejada del caso. Paralelamente a esto, se recibía información desde **Comodoro Rivadavia** sobre **la detención de cinco suboficiales.** Se sumó y pronto se tuvo un amplio panorama de la situación. Ambos casos estaban **intimamente relacionados.** Las autoridades nacionales iniciaron de inmediato la investigación, dándose cuenta a los jueces **Carlos Mollard**, en San Isidro, y **Jorge Sáenz Almagro**, en Comodoro Rivadavia, quienes determinaron el establecimiento de las razones que motivaron el accionar de la banda y sus conexiones tanto dentro del país como en el extranjero.

● UN ARSENAL EN COMODORO

La información llegada desde **Comodoro Rivadavia** indica que en una vivienda ubicada en el **Barrio Oeste**, de esa ciudad, fue descubierto un caso de **tenencia y venta de armas y municiones de guerra.** Alertada la delegación de la Federal de Comodoro, una comisión procedió a detener a varias personas, a las que se identificó luego, como pertenecientes al Ejército en carácter de suboficiales.

La banda habría iniciado sus operaciones poco después de finalizada la guerra anglo - argentina por las islas Malvinas en junio de 1982, cuando varios suboficiales, pertenecientes al Batallón Logístico 9, con asiento en el paraje "Kilómetro 11", dieron de baja gran cantidad de armamento asentándolo como perdido en el archipiélago durante el conflicto y tras mantenerlo oculto durante algún tiempo, comenzaron su venta a grupos guerrilleros de América Central.

La revelación, precisa que los militares involucrados en esas operaciones ilegales **"escondieron en una vivienda del Barrio 313, que habitaba un integrante de la organización y en depósitos de la unidad militar donde revistaban, el armamento sustraído"** entre el que se encuentran **"ametralladoras MAC, pistolas de todo tipo, fusiles FAL, granadas y otras armas de grueso calibre".**

Se señala además que **"varios contactos en el país y el extranjero, permitieron a los sujetos iniciar la venta dexl cuantioso botín, cuando lo perdido en las Malvinas comenzó a ingresar en el manto del olvido producido por el paso del tiempo".**

Sin embargo, sus movimientos fueron detectados por investigadores de la Policía Federal, quienes iniciaron el seguimiento de los traficantes y el relevamiento de su actividad en esa ciudad y la Capital Federal, donde —paralelamente— se seguía la pista a un grupo delictivo similar que podría tener relación con la organización que operaba en Comodoro.

Tras varias semanas de labor personal de la delegación local de ese organismo se logró individualizar a algunos integrantes del grupo delictivo y el viernes pasado mediante un procedimiento realizado en Buenos Aires detuvieron a varias personas **"que aportaron nuevos detalles sobre la actividad de la banda local"** seg?n se informó.

Con esos elementos y los logrados en el curso de las investigaciones, mediante un procedimiento realizado el mismo día en Comodoro la Policía Federal detuvo a **Raúl Casin y Gabriel Milesi**, ambos suboficiales del Ejército, en el que revistaban con el grado de cabo primero, según se supo.

Las confesiones de los dos militares, quienes habrían reconocido su participación en el tráfico de armamentos, permitió que mediante otro operativo, encabezado por el Juez Federal local, Jorge Sáenz Almagro, se hallara en el interior de la vivienda de Casin gran cantidad de armas y municiones.

Sin embargo la mayor parte del armamento sustraído fue hallado al día siguiente, en un operativo similar, realizado en dependencias del Batallón Logístico 9, en que revistan ambos detenidos, donde el magistrado dispuso la clausura de la armería de la unidad y el precinto de varios cajones con armamento de todo tipo.

Posteriormente en otro allanamiento realizado por las fuerzas de seguridad en una vivienda situada en el barrio *"Kilómetro"* de esta ciudad fue hallada otra importante cantidad de armamentos y municiones.

CONFIRMACION DEL ESTADO MAYOR DEL EJERCITO

En la víspera el Estado Mayor del Ejército, con la firma de su titular, el general Jorge Arguindegui dio a conocer un comunicado.

"Con relación a la reciente difusión de noticias publicadas por algunos órganos periodísticos del país referidas al robo y venta ilegal de material bélico, el jefe del Estado Mayor General del Ejército lleva a conocimiento de la opinión pública, lo siguiente:

1. El suscripto ordenó oportunamente las investigaciones tendientes a esclarecer y determinar responsabilidades, con respecto al robo y posterior venta ilegal de armas, municiones y explosivos, por parte de algunos integrantes de la Fuerza Ejército, que venía desarrollándose, al parecer, desde principios del año pasado.

2. Las actividades destinadas a detectar y precisar, tanto autores materiales como el alcance del ilícito, fueron desarrolladas inicialmente por personal militar, con la colaboración de la Policía Federal.

3. Ante el carácter que estos hechos habían adquirido y en cumplimiento a la legislación vigente, se dio participación a la Justicia Federal.

4. Los procedimientos realizados en la jurisdicción militar estuvieron a cargo de su personal superior responsable, mientras que las detenciones fuera de las unidades militares, estuvieron a cargo de la Policía Federal Argentina, a partir de la noche del 18 de mayo del corriente año, en las zonas del Gran Buenos Aires y Comodoro Rivadavia.

5. Se prosiguen las investigaciones del caso a cargo del juez competente y en razón del secreto sumarial no se proporcionan nómina de detenidos ni material afectado.

6. Toda otra información ajena a esta fuente oficial, corre por cuenta y riesgo de quien la proponga".

DRAMATICO REGRESO DE DI BENEDETTO

El escritor y periodista **Antonio Di Benedetto**, quien ayer regresó a la Argentina tras un forzado exilio en Europa, hizo un dramático y estremecedor relato de las torturas a que fue sometido tras su encarcelamiento, luego del golpe militar de 1976, y de las penurias que soportó hasta que las autoridades se vieron forzadas a concederle la libertad.

Durante el relato, frecuentemente interrumpido por sus sollozos **Di Benedetto** recordó como varios militares le golpearon la cabeza a puntapies haciéndole perder parcialmente la memoria, y reveló algunos detalles que hacen presumir la suerte corrida por su colega **Haroldo Conti**, quien hasta el presente figura como desaparecido.

ACELERAN JUICIOS POR LOS EXCESOS CONTRA SUBVERSIVOS

El presidente **Raúl Alfonsín** sancionaría la semana próxima un decreto autorizando la delegación de algunas facultades del Consejo Supremo de las Fuerzas Armadas en jueces militares designados especialmente para colaborar en las causas iniciadas por los excesos cometidos en la lucha antisubversiva, lo que permitirá acelerar el trámite de esos juicios.

El proyecto correspondiente habría sido aprobado ayer por el ministro de Defensa, Raúl Borrás, y será elevado de inmediato al Poder Ejecutivo.

Alfonsín se habría referido a esa medida cuando anticipó a los dirigentes de la **Democracia Cristiana** que concurrieron al diálogo político que adoptaría a la brevedad medidas destinadas a acelerar la tarea del Consejo Supremo en el juzgamiento de violaciones a los derechos humanos.

Ante la preocupación del gobierno por la evolución de las principales causas de ese tipo —**como las iniciadas contra los ex comandantes en jefe y contra el general Camps y el almirante Chamorro**—, la propuesta finalmente aprobada por el ministro de Defensa, surgió de miembros del propio Consejo Supremo.

De acuerdo a lo trascendido, la iniciativa fue presentada hace ya algunas semanas y apunta a dar una solución práctica en el tiempo a los juicios contra los máximos responsables de la represión

Los jueces militares designados especialmente para colaborar en esas causas tendrían por delegación facultades de instrucción del Consejo Supremo, si bien los miembros de ese tribunal mantendrían la responsabilidad de emitir veredicto.

Si bien el Consejo Supremo solo ha recibido hasta ahora aproximadamente 320 denuncias formalizadas ante el Ministerio de Defensa en respuesta a la convocatoria del Gobierno Nacional, la Comisión Nacional sobre Desaparecidos ha reunido alrededor de cuatro mil denuncias.

DETIENEN A EX SUBOFICIALES POR OCULTAR ARMAS EN PIGÜE

Un hecho de parecidas características se registró fines de abril pasado en la ciudad bonaerense de Pigüé, culminando con la detención de dos ex suboficiales y un soldado conscripto, aunque en esa oportunidad los detenidos no intentaron comercializar las armas, sino que aparentemente estaban haciendo acopio de éstas.

El cargamento, consistente en **32 fusiles Mauser, dos y cuatro pistolas Ballester Molina 11,25 y gran cantidad de municiones, fue sustraído del Batallón de Arsenales** con asiento en dicha ciudad, y **había sido enterrado en** campo vecino a **Coronel Suárez**, distante unos 80 kilómetros.

El lugar, conocido como **Estancia San José**, sería propiedad de la familia **Alberdi**.

MIRELLES: NADA CONTRA CAMPS

El ex ministro de Economía bonaerense, **Ramón Miralles**, desmintió categóricamente participar de una **"Campaña contra el general Ramón Camps"**, tal como lo afirmó hace algunos días el defensor del ex jefe policial ante el Consejo Supremo de las Fuerzas Armadas, general **Osiris Villegas**, y aseguró que esa acusación trascendió **"el simple ataque personal alcanza al titular del Poder Ejecutivo y comandante en jefe de las Fuerzas Armadas".**

RECLAMAN PRISION PARA MENENDEZ

La Asamblea Permanente por los Derechos Humanos (APDH) reclamó ayer el encarcelamiento y procesamiento del general (RE) **Luciano Benjamín Menéndez** porque sostuvo cuando era comandante del tercer cuerpo del Ejército **"se torturó, fusiló, asesinó e inhumó ilegalmente (en jurisdicción de esa unidad) a centenares y millares de detenidos".**

En una declaración de apoyo a las investigaciones que realiza la delegación Córdoba de la Comisión Nacional sobre Desaparición de Personas, la entidad defensora de Derechos Humanos recuerda que el ex jefe militar había declarado en 1979 que **"la solución de los problemas del país solo puede darla un gobierno militar de facto y no uno débil de derecho".**

"Dichas declaraciones —agrega la **APDH**— **han sido reafirmadas íntegramente por el general golpista en recientes declaraciones periodísticas, en las cuales reinvindicó expresamente todo lo actuado en el período de que aplicó el terrorismo de estado en diez provincias argentinas, donde gozaba de la suma del poder público".**

Es entonces donde destaca que las investigaciones de la Comisión Nacional sobre Desaparición de Personas y las denuncias recibidas **"evidencian que en los campos ilegales de detención de "La Perla" y "La Rivera", bajo la dirección del Tercer Cuerpo de Ejército, se torturó, fusiló, asesinó e inhumó ilegalmente centenares y millares de detenidos".**

TV COLOR
Las mejores marcas
ANTICIPO $a 11.500.-
Entrega inmediata
CUOTAS DDE. $a 1.150.-
Contado $a 36.900.-
HELADERAS
1ra. Marca
totalmente en cuotas
desde $a 700.-
MOTONOVA S.A.
L.N. Alem 1639 - S. Miguel
Av. San Martín 3087 Cap.

CREDITO
FACILES
La primera cuota la paga el mes próximo. PARA VESTIR Y CALZAR A TODA LA FAMILIA
WRANGLER LEVIS
Llame al: 298-1855
TIENDA VAZQUEZ
Gutierrez 100 Llavallol

FIRMENICH SERIA LIBERADO

Así lo Aseguró su Abogado Defensor Fernando Torres

ROSARIO, 24 (De nuestro corresponsal).— El abogado defensor del dirigente montonero Mario Firmenich, actualmente detenido en el Brasil, Fernando Torres, sostuvo hoy que mi defendido podría quedar en libertad en aproximadamente 30 días" y que si ello ocurre "posiblemente pida asilo al Comité de Refugiados de las Naciones Unidas".

Torres, al ser entrevistado en forma exclusiva por un diario local, agregó que Firmenich adoptaría esa determinación para radicarse "en otro país" aunque "está protegido y no será expulsado del Brasil porque tiene un hijo de esa nacionalidad".

El defensor se manifestó optimista en cuanto al fallo de la justicia brasileña "ya que en mi defensa aporto datos más que suficientes para establecer que Firmenich tenía actuación política" y estimó que "si la justicia de Brasil también lo entiende así, mi defendido podría quedar en libertad en aproximadamente 30 días".

Torres, tras aclarar que no es el vocero de su defendido, negó que el mismo tenga pensado para el breve plazo regresar a la Argentina si es liberado por el Brasil.

Destacó que si regresara al país "su presencia irritaría al propio gobierno" y que en la Argentina "hay un clima adverso creado contra su persona en el seno de las Fuerzas Armadas y la opinión pública".

En otra parte de la entrevista Torres desmintió que Firmenich se haya entrevistado con el almirante Emilio Eduardo Massera en Francia, y explicó que "Massera envió una invitación a los montoneros, la que fue rechazada, pero algunos dirigentes como Galimberti, se entrevistaron con el marino, actitud que produjo una división interna dentro de la agrupación".

Respecto a Massera acotó que el proyecto político de éste "era dialogar con todos los sectores para acceder a la presidencia del país.

"CAPITAN GHANDI" PIDIO A JUSTICIA INVESTIGAR MUERTE DE LA ARROSTITO

El profesor Próspero Germán Fernández Alvariño pidió hoy que se realice la reconstrucción del secuestro y posterior muerte de la dirigente montonera Norma Esther Arrostito en una presentación realizada al juez federal Héro de Martini.

Este magistrado está tramitando un hábeas corpus presentado por Fernández Alvariño, quien es más conocido como Capitán Ghandi por su actuación durante la revolución libertadora.

Ghandi señaló que Norma Arrostito no fue abatida en la finca de la calle Larrea 740 de la localidad bonaerensse de Banfield, el 9 de diciembre de 1976, como consignó en su momento un comunicado del Comando del primer Cuerpo de Ejército.

Fernández Alvariño denunció que la dirigente montonero fue secuestrada mucho antes de diciembre de 1976, en el edificio de la calle Baigorria 3340 de Villa del Parque donde alquilaba un departamento.

Señaló que un grupo armado de 18 personas secuestró a la Arrostito que opuso resistencia originándose un incidente que concluyó con la rotura de vidrios de la entrada al edificio.

El juez De Martini libró un oficio para que el comando del primer Cuerpo informe sobre las actuaciones labradas con motivo del tiroteo en que murió la Arrostito, el cual fue luego girado al Estado Mayor General del Ejército para su contestación, lo que hasta ahora no ocurrió.

Fernández Alvariño se dirigió al Ministro de Defensa Raúl Borrás y pidió su intervención para "superar el plan tendiente a demorar, perturbar y ocultar la verdad sobre la detención de Norma Arrostito y los numerosos ilícitos cometidos premeditadamente y que fueron planificados por Jorge Rafael Videla en 1976 y el grupo interesado que lo rodeaba".

LOS SICOLOGOS ESTAN QUE TRILLAN: MARCHA

Los sicólogos realizan esta tarde, a partir de las 17, un cese de actividades, con el objeto de concentrarse frente al Congreso Nacional, en apoyo del proyecto de ley sobre el ejercicio profesional de dicha actividad que ingresará hoy al Parlamento.

La concentración fue convocada por la Asociación de Psicólogos de Buenos Aires (APBA), bajo el lema "ahora, hacer legal lo que es legítimo", y recibió el apoyo oficial del delegado normalizador en la carrera de sicología de la UBA, Hugo Vezzetti, quien pidió a todos los claustros que se sumen al reclamo.

El cese de actividades de los sicólogos coincide, por tal motivo, con una actitud similar en la carrera de sicología de la Universidad de Buenos Aires, para permitir que los estudiantes concurran a la plaza de los Dos Congresos, hecho que hace suponer a los organizadores una nutrida asistencia.

La APBA afirmó que "pese a la consolidación de la sicología como ciencia autónoma, aún existen trabas para el ejercicio profesional, originadas durante el gobierno de Onganía y reforzadas bajo el "proceso".

"La sanción de una ley que reconozca el pleno ejercicio de la sicología por los sicólogos, en lo atinente a su formación especializada en la practica sicoterapéutica, sicodiagnóstica y sicoprofiláctica, será un elemento clave para revertir un cuadro signado por un sistema sanitario aún seriamente deficitario", agrega.

Enfatiza la Asociación que "los sicólogos sostenemos la mayor parte de las prestaciones públicas en salud mental y, pese a ello, nuestros colegas revisten en su mayoría como concurrentes, visitantes, pasantes y otros rótulos que ocultan el trabajo profesional gratuito y sin ningún reconocimiento oficial".

ASEGURA CONSTANTINI QUE NO HUBO EXCESOS EN CNEA

CORDOBA, 24 (De nuestro corresponsal).— El presidente de la Comisión Nacional de Energía Atómica (CNEA), Alberto Costantini, descartó que en el ámbito de ese organismo se hayan violado los derechos humanos revelando que "hice averiguaciones y llegué a la conclusión que dentro de la Comisión no ha habido ningún tipo de persecusión".

Añadió que la CNEA "ha tenido como característica una gran estabilidad al margen de los vaivenes políticos. No creo —dijo—, que dentro de la CNEA se haya violado, no solo ningún derecho humano, sino que haya habido alguna actividad discriminatoria".

Constantini arribó anoche a Córdoba con el objeto de visitar la central nuclear de Embalse, que dista 130 kilómetros de esta capital, y en declaraciones que publica hoy la Voz del Interior, negó que el organismo que preside esté "sobredimensionado".

Ante una consulta, Costantini ratificó el pensamiento oficial sobre el plan nuclear argentino, recordando palabras del presidente Raúl Alfonsín cuando visitó la central de Atucha I, en el sentido de que "el de la CNEA era un modelo que se debía imitar si queremos ocupar un lugar de privilegio en el concierto de las naciones del mundo".

● CONDICIONES

El titular de la CNEA eludió responder si los países acreedores de Argentina condicionan la renegociación de la deuda a la firma del tratado de no proliferación nuclear, y subrayó que "ese tratado no tiene nada que ver con las actividades de la comisión".

Explicó que "antes de la proliferación que más bien se refiere al uso de la energía nuclear, de la preservación de los alimentos, de los fertilizantes, de la industria, es decir, que el campo de nuestras aplicaciones nada tiene que ver con el TNP".

Finalmente ratificó que en el campo energético "estamos ocupando un lugar importante", y afirmó que "después del año 2000, no habrá otra posibilidad de lograr fuentes energéticas que no sea la energía nuclear".

'CRONICA' DE DUELO POR UN COMPAÑERO

Nuevamente CRONICA está de luto. Es que un miembro del plantel de comunicaciones del diario (elemento indispensable para el desarrollo de la labor periodística) falleció a consecuencia de un "paro cardiaco no traumático", según lo especifica el certificado de defunción.

Miguel Angels Gesino ("Miguelito" para nosotros) nos deja el dolor de su pérdida física pero también el imborrable recuerdo de su hombría de bien, de su profesionalidad y, fundamentalmente, su amistad.

Miguelito, que falleció el sábado pasado, tenía 51 años. Sus restos fueron inhumados en el cementerio de Lomas de Zamora.

REFUTAN A CAÑEROS DE ÑUÑORCO DE TUCUMAN

El secretario de Desarrollo Regional, Eduardo Poliche, refutó apreciaciones de la Unión de Cañeros Independientes de Tucumán (UCIT) y reveló que de haber accedido al reclamo de éstos el kilo de azúcar se hubiera elevado a 30 pesos, con un incremento del 40 por ciento.

Poliche afirmó en un escrito difundido en el Palacio de Hacienda, que de acuerdo al costo estimado por los cañeros, el precio por tonelada debía fijarse en 1.221,66 pesos, mientras que la Dirección Nacional del Azúcar calculó un precio remunerativo de 812,45 pesos.

El secretario señaló en el comunicado que ante la diversidad de opiniones, optó por fijar el precio en base a los ingresos por ventas del sector azucarero en el mercado interno y la exportación, y a partir de esos valores asignar el 57,22 por ciento a la producción, participación fijada históricamente.

El resultado de esta estimación arrojó un valor de 940 pesos por tonelada que finalmente se adoptó como precio oficial vigente a mayo para la tonelada de caña, precio que resulta superior en un 11 por ciento al valor promedio para la caña en los últimos 20 años, y un 19,3 por ciento mayor que la media de los últimos cinco.

Poliche afirmó finalmente que "si el gobierno de la democracia está mejorando la situación anterior aún sin calmar las mejores apetencias de los sectores, está haciendo su aporte responsable a la reconstrucción del país y se siente con derecho a pedírsela a los factores que componen el quehacer productivo del mismo".

Hablemos de solidaridad también de la boca para adentro.

Autoridades sanitarias del Gobierno Nacional, revelaron recientemente que el 98% de la población del país padece enfermedades bucodentales y que solamente el 35% de ella tiene acceso a adecuados, eficientes y oportunos servicios odontológicos.

Instaron, además, a las entidades prestadoras de servicios de salud, a proyectar urgentemente prácticas preventivas, curativas y rehabilitadoras para revertir esta situación.

O.S.E.C.A.C., adelanta en consecuencia su plan de atención odontológica integral, eliminando los co-seguros de prácticas, y ampliando la cobertura de servicios en el ámbito nacional.

- 230 consultorios zonales en la Capital Federal.
- Atención de urgencias nocturnas (22:00 a 07:00 Hs.), inclusive domingos y feriados.
- Todas las prácticas de Operatoria Dental, Radiología y Cirugía.
- Odontología pediátrica preventiva gratuita en niños hasta los 13 años de edad que incluye: exámen, diagnóstico y plan de tratamiento, cepillado y topicaciones con Fluor para prevención de caries. Enseñanza de técnicas de higiene bucal.

Las cartillas de prestadores con libre elección del profesional estarán a disposición en nuestras Delegaciones, Agencias y Corresponsalías a partir del 01/06/84. Orientación telefónica: 33-8211 al 17.

Ahora... democracia también es solidaridad

osecac

Obra Social para Empleados de Comercio y Actividades Civiles
MINISTERIO DE SALUD Y ACCION SOCIAL
Instituto Nacional de Obras Sociales

Concentración de UNIDEVI Ante el Congreso por el Terrible Flagelo

CLAMOR DE INDEXADOS

Respaldarán Firme Acción de Parlamentarios

Para las últimas horas de hoy, frente al Congreso de la Nación, UNIDEVI, entidad que agrupa a los deudores de préstamos hipotecarios indexados para la vivienda, convocó a una concentración, a fin de sañalar el apoyo de los mismos "a una solución justa, mediante ley del Parlamento".

UNIDEVI puntualiza que a su requerimiento de ajustar las deudas a sumas más aproximadas a los créditos realmente percibidos, oficialmente el Banco Central nos responde que eso no se puede hacer, ya que sería un subsidio que pagaría toda la comunidad". El comunicado precisa: "Debemos recordar que el problema fue creado por el propio Banco Central al fomentar la aplicación de la Circular 1050 y sus concordantes".

● EL SENADO DIJO SI...

La Cámara de Senadores aprobó por mayoría el proyecto de ley que impulsa la suspensión de las ejecuciones hipotecarias de los lotes y viviendas económicas adquiridos bajo el régimen de cuotas indexadas, fijados por la ley 14.005, actualmente en vigencia.

El proyecto elaborado por el gobierno fue aprobado anoche con modificaciones por lo que ahora deberá retornar a la Cámara de Diputados, a fin de su convalidación final y posterior envío al Poder Ejecutivo para su promulgación.

La iniciativa oficial fija que sus normas serán de aplicación para los lotes cuyas superficies no superen los 400 metros cuadrados y sus características resulten inferiores a la categoría cuatro de los planes del Fondo Nacional de la Vivienda (FONAVI).

Además, que el proyecto será de aplicación dentro de los 60 días de promulgada la norma legal, mientras que quienes se adhieran a sus beneficios, tendrán un plazo de 90 días para concretarlo, también a partir de la fecha de sanción de la ley.

La iniciativa fija nuevas normas de ajuste para las cuotas en base a la evolución de los salarios y prevé que los pagos mensuales no deberán exceder el 10 por ciento del salario mínimo en los casos de lotes y casillas prefabricadas, porcentaje que se elevará al 15 por ciento para casas de material.

El proyecto oficial fue tratado por la Cámara alta sobre tablas a pedido de la bancada radical, con el apoyo de los legisladores justicialistas, pero con la negativa de los senadores del Pacto Autonomista Liberal de Corrientes.

Previo a ese debate, el Senado rindió homenajes a las figuras de Vicente Solano Lima, Eva Duarte de Perón, Miguel Angel Zavala Ortiz, Federico Cantoni y Salas Correas.

La medida aprobada por el Senado tiene indudable repercusión, porque desde hace tiempo los adquirentes de lotes y viviendas económicas vienen realizando manifestaciones con el fin de que el Congreso apruebe una ley que contemple su situación.

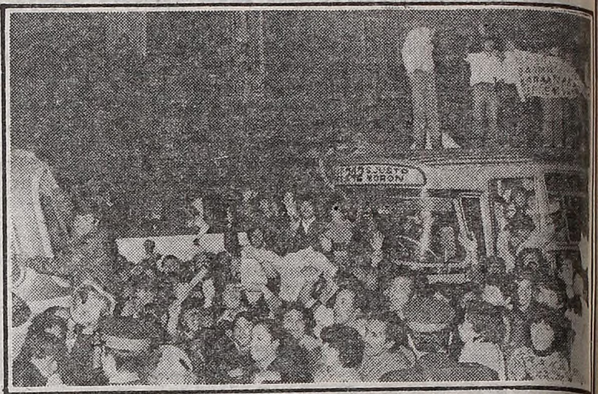

Ya hay una sucesión de marchas contra el mal que está destrozando a la familia argentina: indexa-ción. Un fragelo que la gente no aguanta y lo expresa como lo testimonian las fotos.

Ferrocarril Roca con Dificultades

Los trenes urbanos de la línea Roca-Temperley circulan en esta jornada con veinte minutos de atraso como consecuencia de trabajos de electrificación que se vienen realizando en ese tramo, obras que se iniciaron en el día de ayer, pero no pudieron concluirse, esperando queden finalizadas en el correr de la tarde, informaron fuentes de la Empresa Ferrocarriles Argentinos. Por otra parte, el informe consigna que los servicios urbanos de las restantes líneas, circulan con total normalidad de acuerdo con sus cronogramas habituales.

En otro orden, se consignó que en Aeroparque y Ezeiza se opera con dificultad debido a la intensa niebla que cubre el país.

"EL GORDO"

Sortea 13 de Julio

El próximo viernes 13 de julio a las 23 horas será sorteado el "gordo" de invierno, jugada extraordinaria organizada por la Lotería de Beneficencia Nacional y Casinos que otorgará un primer premio de tres millones de pesos.

Quince días antes de la realización del sorteo, se pondrán a la venta diez series de billetes, un total de 1.260.000 fracciones, las que se podrán adquirir en las agencias a 300 pesos el entero y 100 el tercio. Las mismas serán fácilmente identificables por su viñeta, la que consistirá en un dibujo de la Casa de Tucumán, como forma de rendir tributo al 9 de Julio.

Fuentes de la lotería informaron que a efectos de facilitar la venta de los billetes de este sorteo especial, el 6 de julio no se llevará a cabo el sorteo ordinario, descontando que en pocos días "se agotarán los números distribuidos en las agencias".

Por otra parte, además de la recompensa máxima, se pondrá en juego un segundo premio de 300.000 pesos y un tercero de 150.000, junto con los tradicionales veinte premios mayores de pizarra. Cabe destacar que el público podrá asistir al sorteo que se efectuará en el recinto central de la Lotería, sito en Santiago del Estero 126.

MUERTO POR VENDER BARATO

Vil Asesinato de Panadero

Un honesto hombre de trabajo fue vilmente asesinado en Quilmes Oeste, por cometer el "delito" de vender el pan más barato. Esto, aunque parezca mentira, ocurrió en horas de la mañana, y la víctima ha sido Carlos Rodolfo Franco, de 53 años, casado y padre de tres hijos varones. Franco, además de poseer un local propio para el expendio de pan, distribuía el producto en otros, siempre a precios inferiores a los del "mercado". Esto ya le había originado problemas (no hace mucho le incendiaron una camioneta), pero él persistía en su lógica: Solía decir que si ganaba lo suficiente vendiendo al nivel en que lo hacía, no tenía por qué atenerse a la "mafia" constituida por los "industriales" del ramo.

El asesinato fue frío, premeditado, de alevosas características. Franco viajaba con uno de sus hijos, Miguel, de 23 años, en una camioneta Ford por la calle 357 bis del barrio Nueva Villa Argentina, de Quilmes, en el sur del Gran Buenos Aires, cuando fue atacado a balazos por un hombre de recia contextura física, que apareció repentinamente ante el vehículo. El panadero terminaba, en dicho lugar, de dejar el pan que diariamente entregaba en un local cuyo propietario es el señor Juan Pardo.

La acción criminal fue rápida: el sujeto descargó su arma, calibre 38, sobre Franco, a través del parabrisas del vehículo. Los cristales estallaron y el honesto fabricante de pan se desplomó sin vida, virtualmente en el mismo momento. Los disparos lo alcanzaron a la altura del tórax. También el asesino dirigió su arma contra el hijo de Franco, Miguel, pero providencialmente erró la descarga. Después escapó y hasta ahora no ha sido hallado.

Un vecino dijo claramente: "Franco vendía el kilo de pan a 11 pesos, cuando lo común es que se pidan 16...".

● UNA VENGANZA

Al ocurrir el deplorable hecho de sangre, muchos vecinos se reunieron a fin de comentar lo acontecido, coincidiendo en que, evidentemente, se trata de una brutal venganza, "porque Franco no quería ni aceptaba vender el pan a mayor precio".

"Era —dijo Ramón González, quien tiene un negocio en un sitio próximo a la casa de la víctima, situada en Rodolfo López y Estanislao del Campo, en Quilmes Oeste—, un hombre muy reservado pero de firmes acciones. Su hijo me señaló que no creía que últimamente hubiera recibido amenazas, pero con anterioridad, sí...".

Lo concreto es que quien lo asesinó de la manera descripta, no actuó con fines de robo, ya que, directamente, lo acribilló: Había que terminar con quien cometía la "audacia" de vender el pan más barato... considerablemente más barato.

Que esto pase todavía —y ahí nomás, en el Gran Buenos Aires— es algo que verdaderamente impresiona. Los vecinos están indignados y la policía dijo que busca al asesino: habrá que ver si lo encuentra...

Por otra parte, el barrio es un poco "la tierra de nadie", ya que suelen sucederse allí hechos delictivos, por la poca vigilancia y la carencia de la iluminación necesaria. Vastas áreas del Gran Buenos Aires se asemejan a un enorme, grande "Far West".

NORMAS DEL CENTRAL PARA LA REFINANCIACION DE CREDITOS

El Banco Central dio a conocer algunas normas relacionadas con el régimen de refinanciación de créditos hipotecarios para vivienda única y permanente. Dispuso que en los casos en que la imposición y cuantía de las costas se encuentre sujeta a decisión judicial, las entidades podrán acordar en forma provisional las correspondientes refinanciaciones en la parte referida a ese concepto.

Las entidades deberán entregar sin cargo una liquidación de la deuda refinanciada, la cual contendrá los siguientes datos mínimos: Saldo de la deuda al 31 de enero de 1984 a refinanciar, con discriminación de capital, ajuste, intereses compensatorios, punitorios y costas; importe del primer servicio de la refinanciación, desagregado en amortización y ajuste; plazo determinado de cancelación de la obligación.

Asimismo, se recuerda que la adscripción a las condiciones establecidas, en el régimen de refinanciación mencionada, determina la suspensión por parte de las entidades financieras de las acciones de ejecución hipotecaria entabladas contra los deudores.

Es evidente que las normas que se mencionan tienden a lograr una distensión en un problema que se había tornado extremadamente agudo en los últimos tiempos y que tuvo su más clara manifestación en declaraciones y concentraciones públicas de los sectores que se consideran perjudicados.

CAYO TAXISTA, SATIRO, CONSIDERADO SICOPATA

Personal de la comisaría de Florencio Varela procedió a la detención de **José María Yiallo,** (a) Sugus, argentino, de 27 años, también conocido por **"El sátiro de Varela",** quien se desempañaba como taxista en la zona de Quilmes. Según los trascendidos, Yiallo aprovechaba esa condición para someter a sus pasajeras. El sicópata registra un frondoso prontuario por resistencia a la autoridad, lesiones en riña y otros delitos.

● EN VIRREYES

Brigadas móviles pertenecientes a la comisaría segunda de San Fernando continuaban anoche buscando a los dos asesinos de la joven Lía Rosa Vallejos, victimada cuando esperaba un colectivo para cumplir con sus tareas habituales.

Un amplio operativo de rastrillaje su cumplió en algunas zonas de la periferia y, según lo expresado por una alta fuente policial, **"hay pistas que hacen posible, cuando menos, albergar esperanzas de dar con los asesinos de Lía".**

TV COLOR

Ctdo. $a 30.000.-

Téngalo en 48 Cuotas fijas de: **$a 1.390.-**

int. a venc. 60 1% (financ. $a 66.720

Av. VALENTIN ALSINA 3676

V. Alsina 6 cuadras del puente

OTRA OPERACION A PROFESORA BALEADA POR EX NOVIO

MAR DEL PLATA, 24 (De nuestro corresponsal).— La profesora de inglés, Mirta Polio, baleada el martes último por su ex novio, fue nuevamente intervenida quirúrgicamente por los médicos de una clínica de esta ciudad, quienes luchaban para superar el delicado estado de salud que la aqueja.

Mientras tanto, fuentes policiales confirmaron que se continúa con la búsqueda del agresor, Domingo Lalli, argentino, de 40 años, quien se mantiene prófugo.

La señorita Polio fue agredida en su domicilio el martes último por su ex novio quien en reiteradas oportunidades había insistido en su voluntad de reanudar su relación amorosa, pese a la negativa de la joven.

La agresión se produjo en el domicilio de Polio, luego de que ésta terminaba de dictar clases de inglés a un grupo de adolescentes.

La joven fue internada de gravedad, debido a numerosos impactos recibidos de un revólver calibre 22.

BARBAROS QUEMAN ESCUELAS

La Plata: Cometen dos Vandálicos Atentados

A PLATA, 24 (De nuestro corresponsal).— ...evamente individios inadaptados des... ...ven algo que es símbolo de orden, discipli... y educación. No es difícil deducir que esa ...esión va dirigida a premisas que los irri... porque precisamente carecen de ellas. ...vándalos, patoteros o como quiera lla...rselos no admiten que alguien se instruya, ...que ellos no tienen voluntad ni capacidad ...hacerlo, por consiguiente no entra en esas ...quis enfermas otro deseo que el de quemar ...os y romper escuelas "que nadie en un ...rio humilde tenga posibilidad de ser capa...ado, que todos deban permanecer en la ...orancia" parece ser la resentida consigna ...e los empuja a la destrucción.

Esta vez fue el Instituto Agrotécnico Juan XXIII, ubicado en la calle 63 Nº 524 y la Es...ela "José Manuel Estrada", situada a po...s cuadras del lugar en la calle 4 entre 62 y ... No cabe duda que fueron las mismas ma...s anónimas las que cometieron los atentados en idéntica noche que les permitió actuar y huir.

En el Instituto Agrotécnico Juan XXIII provocaron un incendio que destruyó la rectoría. El primer estudiante que ingresó al colegio descubrió el daño. De inmediato, se dio aviso a los bomberos, no obstante nada de lo que había en la habitación pudo ser salvado.

Toda la documentación oficial del colegio que estaba allí archivada desapareció entre las llamas, al igual que un proyector de diapositivas, un barógrafo, carpetas con 570 diapositivas, un microscopio. Los muebles que consistían en dos escritorios, un fichero, sillas y bibilioteca se quemaron totalmente. También los sujetos se hicieron "cargo" del laboratorio. Ahí no rompieron nada, se limitaron a sacar todos los elementos químicos de las probetas y tirarlas por el piso y todo ácido que encontraron lo tiraron por los pisos. Además sacaron un aparato centrífugo que habitualmente se utiliza para las muestras de sangre y lo quemaron.

● OTRA ESCUELA

Los vándalos ingresaron también en la escuela "José Manuel Estrada". Rompieron muebles de la dirección, destrozaron documentos, vaciaron los armarios y pisotearon todo lo que había allí dentro, rompieron tizas, ensuciaron los boletines que ya no sirven más, pero no rompieron el proyector que tiraron en el piso y abandonaron. Eso sí, agraviaron la bandera de ceremonia que fue ensuciada. También quemaron pizarrones.

Este es el panorama al que deben enfrentarse maestros y alumnos de ambas escuelas. La consigna es empezar de nuevo, reconstruir, tener ánimo como para no dejarse llevar por la desesperación. Es por eso, que con gran entereza, ambas escuelas conseguirán para mañana las banderas necesarias y celebrarán el 25 de Mayo, unidos todos por la voluntad de seguir adelante.

● PENAS REDUCIDAS

El gobierno enviará en breve al Congreso, un proyecto de ley por el cual se reducirán considerablemente las condenas a todos los presos, computándose cada dos días cumplidos de detención como si hubieran sido tres, así lo informó el vocero presidencial José Ignacio López.

El presidente Raúl Alfonsín transmitió la novedad a máximos dirigentes de la democracia crsistiana, con los que se reunió anteayer en la Casa de Gobierno, en el marco del diálogo político.

BANDA JUVENIL ROBABA CITROEN PARA DESARME

A raíz de una denuncia efectuada por el señor Rodolfo Campi, debido a ...robo de un automóvil Citroen mo...lo 1970 chapa C-280484, efectivos ...liciales de la comisaría 2ª de Ban...ld, al mando de su titular comisa...o Carlos Alberto Chea e integrada ...r el oficial inspector Garete y el ...rgento Crespo, lograron localizar y ...etener a una activa banda que se ...edicaba a la sustracción de coches ...itroen, que eran desarmados y luego procedían a la venta de sus piezas.

La organización estaba compuesta por 5 menores y un adulto y fueron ...onfirmadas 15 unidades robadas en ...istintos puntos del Gran Buenos Aires, pero fundamentalmente en Ban...eld, Lomas de Zamora, Turdera y ...drogué.

Cuando se apoderaban de los vehículos, los trasladaban a un taller mecánico de la localidad de Turdera, donde procedían a desarmarlos y luego acomercializar las autopiezas más importantes. No obstante fueron recuperados 8 automóviles. Asimismo, se dedicaban a robar estéreos que posteriormente vendían. Se deplazaban en los coches robados.

El 17 del actual efectuó la denuncia el señor Campi de la desaparición de su coche en la calle Manuel Castro 1177 de la localidad de Banfield y anteayer la comisión policial procedió a la captura de la pandilla. Interviene el juez en lo Penal, el doctor Devoto, y el doctor Rippa por el Juzgado de Menores.

Los juveniles malvivientes venían realizando numerosos robos en las zonas citadas del conurbano bonaerense, pero la eficaz acción policial puso coto a los delitos.

POR AHORA SAFO DE LA SILLA ELECTRICA

ATLANTA, Georgia, EE.UU. 24 (EFE).— Un tribunal de apelaciones suspendió la ejecución en la silla eléctrica de William Neal Moore, programada para la medianoche en la prisión.

El tribunal aceptó una apelación de última hora de los abogados de Moore y la ejecución quedó pendiente "hasta nueva orden".

Moore, de 33 años y ex policía militar, confesó haber matado a Fredger Stapleton, en 1974.

Funcionarios de la prisión informaron de que el condenado a muerte había pasado la tarde nervioso y conversando con un clérigo.

INCENDIO EN PESQUERO EN PUERTO DE 'MARDEL'

MAR DEL PLATA 24 (De nuestro corresponsal).— Un incendio cuyo origen inicialmente no fue determinado, estalló en los primeros minutos de ayer a bordo de un pesquero de altura que se halla amarrado en el sector de cabotaje del puerto local, informó la Prefectura Naval local.

El hecho se registró sobre la cubierta del barco "Fabiana C", navío que se encontraba próximo a partir para realizar tareas de pesca.

El fuego rápidamente se generalizó en un amplio sector de la cubierta, al tomar elementos de fácil combustión, motivando la intervención de varias dotaciones de bomberos, de la Prefectura Naval y del cuerpo local de la policía bonaerense.

Los servidores públicos debieron trabajar por espacio de más de una hora, al cabo de la cual el siniestro pudo ser controlado y extinguido, sin que se produjeran víctimas.

La Prefectura local informó que el "Fabiana C" pertenece a la flota que opera desde el puerto de Mar del Plata y que los daños fueron de consideración.

El trabajo de los servidores públicos resultó denodado. Existía el peligro de que se expandiese a otras embarcaciones, lo que hubiese derivado en un siniestro de grandes proporciones.

Por otra parte, en la cubierta del pesquero se encontraban almacenados algunos tanques con elementos de fácil combustibilidad, los que fueron prontamente alejados del fuego.

Ahora resta investigar cuáles fueron las causas que desataron el siniestro. De esa tarea se encargará personal especializado, destacado a ese fin. También se pretende evaluar el monto de los daños.

Ordenan Detener a Vándalos del Tablón

SAN MIGUEL DE TUCUMAN, 24 (De nuestro corresponsal).— **Roberto Ponce** integrante de la denominada "barra brava" de Belgrano de Córdoba, quedó detenido e incomunicado en dependencias policiales por orden del juez local César Trubay, quien entiende en la causa iniciada por el asesinato del hincha de fútbol Francisco Pérez. Además, Turbay volvió a ordenar la detención del hincha de Belgrano Héctor Salomón, cuya situación se habría comprometido nuevamente con los testimonios de Juan Marcelo Demattías y Miguel Domingo Luján.

Fuentes inobjetables revelaron que Ponce, de 26 años, negó a la policía toda participación en el hecho, en tanto se aguarda que a primera hora de hoy concurra al despacho del juez Turbay para prestar declaración.

Las fuentes consultadas no pudieron precisar las causas por la cuales se ordenó la detención de Ponce.

Por otra parte, el juez Turbay podría dictar hoy la prisión preventiva de **Juan Marcelo Demattías**, principal sospechoso por el asesinato de Pérez, ocurrido el 7 de abril pasado en esta ciudad, cuando se enfrentaron el local, Atlético contra Belgrano de Córdoba.

Hoy vence el plazo para que el juez Turbay se expida sobre el caso, pues sino Demattías quedaría sin cargo alguno, según precisaron las fuentes.

Demattías, siempre según allegados a los tribunales locales, habría incurrido en gruesas contradicciones en las dos declarciones indagatorias que prestó ante Turbay.

El, también integrante de la "barra brava" de Belgrano, es quien aparece en las fotografías abranzando al infortunado Pérez en el medio de los incidentes.

Demattías indicó que intentaba auxiliar al simpatizante tucumano, pero las declaraciones formuladas por los testigos Navarro y Santillán lo habían involucrado en el asesinato.

En esa foto, Demattías está tomando del cuello a Pérez con su brazo derecho, mientras que el izquierdo aparece tapado por el cuerpo del simpatizante de Atlético.

LEAR JET: IDENTIFICARON A DOS CADAVERES

USHUAIA, 24 (De nuestro corresponsal).— La gobernación del Territorio Nacional de Tierra del Fuego e Islas del Atlántico Sur informó oficialmente que pertenecen a **Pedro Alberto Altuna y Rodolfo Mario Pourrain** los cadáveres rescatados de las aguas del canal de Beagle, quienes se trasladaban en el Lear Jet siniestrado días atrás y en el cual viajaba también el gobernador Ramón Trejo Noel.

Rodolfo Mario Pourrain se desempeñaba como copiloto del avión birreactor accidentado y era subdirector de Aeronáutica Territorial; en tanto que Pedro Alberto Altuna era delegado de la zona norte del Instituto de Vivienda y Urbanismo de Tierra del Fuego.

El comunicado oficial consigna asimismo que durante la jornada se lograron localizar los restos del fuselaje de la máquina, los cuales se intentarían izar a la superficie en el transucrso del día de mañana, toda vez que las condiciones meteorológicas reinantes en la zona lo permitan.

Se consigna también en la nota de la gobernación territorial que los efectivos afectados a la búsqueda del Lear Jet que fuera declarado en emergencia el pasado 15 del corriente, lograron rescatar hoy parte del revestimiento interno del fuselaje.

● COMUNICADO

El comité territorial de la Unión Cívica Radical dio a conocer por su parte esta tarde un comunicado de agradecimiento a la Armada, Fuerza Aérea, Prefectura Naval, Dirección de Defensa Civil, Empresa Total, al buque oceanográfico norteamericano "Hero", a los esquiadores de la zona "y a todos aquellos que de alguna manera u otra colaboraron con esa dolorosa y fatídica tarea".

La nota de la UCR expresa la gratitud de ese nucleamiento "por los denodados esfuerzos realizados en la búsqueda de los infortunados protagonistas del trágico accidente, algunos de los cuales ocuparon los sitiales más importantes de esta institución".

TAPIA PASARIA 25 AÑOS EN LA CARCEL POR EL HOMICIDIO DEL HINCHA GEUNA

El juez Angel Nelky Martínez calificó como "**homicidio simple**" el asesinato del hincha de fútbol Ricardo Darío Geuna y además ordenó la prisión preventiva del cabo de policía Osvaldo Antonio Tapia, a quien le podría corresponder una pena —de comprobarse su culpabilidad— de entre 8 a 25 años de cárcel.

El hecho de que al policía se lo juzgue por homicidio simple excluye toda posibilidad de excarcelación antes de la sentencia o libertad bajo fianza. El acusado no ha nombrado aún abogado defensor y hasta aquí ha sido defendido por un abogado de oficio, designado por el Estado.

Tapia, quien se aprestaba a ser trasladado desde la seccional cuarta de Avellaneda hacia la Unidad Carcelaria Número 9, ubicada en las calles 11 y 76 de La Plata demostró "**indiferencia por el resultado de su accionar, no obstante que debiera haberlo previsto en razón del riesgo que él sabe y debe conocer por su habitualidad en el manejo de las armas**", según lo señalado en el dictamen dado a conocer ayer por el juez Martínez.

El magistrado adelantó que a partir del próximo lunes serán citados al Juzgado Penal Número 6 de La Plata "dos o tres testigos por día", para que ratifiquen o no lo declarado ante la policía.

Asimismo, reveló que se libraron oficios a la dependencia Seguridad de la policía para que se eleve la nómina de todos los agentes que se encontraban el pasado 12 de mayo en el lugar donde falleció Geuna y de todos los que estaban encargados de custodiar la zona.

En el escrito que presentaron el pasado lunes los familiares de Geuna ante el juez Martínez se denunció que el cabo Tapia actuó en el hecho "**en complicidad con otras dos personas que también podrían ser policías**" y que —afirmaron— **fueron encubiertas por los agentes que estuvieron en el lugar**".

El magistrado informó que llegó a la conclusión del sumario tras recolectar todas las pruebas. "**Una vez que declaren nuevamente los testigos se le dará vista al fiscal; luego actuará la defensa y posteriormente llegará la sentencia**", agregó.

Todos los elementos que reunió Martínez también fueron girados a la asesoría pericial del juzgado.

En el dictamen emitido ayer por Martínez figura que Tapia declaró que se retiraba del estadio de Arsenal, tras el partido con Tigre, tocando un bombo, cuando consideró que se encontraba "**en riesgo**" su integridad física ante "**pedradas lanzadas**" contra su persona.

Según Tapia, él sacó su arma y gritó "**alto, policía**", efectuando inmediatamente un disparo. Tras ello, caminó un par de pasos y efectuó dos nuevos tiros.

Luego, Tapia —siempre según lo revelado en el dictamen— corrió velozmente hacia abajo del viaducto de Sarandí, donde se encontraba un móvil policial. Allí se identificó como cabo y expresó que corría "**por peligro ante el ataque de la gente**".

Cuando se efectuó la reconstrucción del hecho se comprobó —según las pericias— que Tapia disparó a 61 metros de donde se encontraba Geuna, quien a su vez estaba en un desnivel inferior de 0,51 metro.

Según indicaron fuentes confiables, esto último fue lo que motivó algunas confusiones al juez Martínez, quien habría solicitado un nuevo informe del perito antes de emitir su dictamen.

Los primeros testigos que declararían el próximo lunes en el Juzgado Número 6 de esta ciudad serían **Héctor Flores, Juan Gay y Carlos y José Rueda**, quienes ya lo hicieron ante la policía.

Martínez calificó de "homicidio simple" el asesinato de Geuna, que según el artículo 79 del Código Penal prevé una pena de 8 a 25 años de prisión.

LA GUERRA
Contra las Drogas

BOGOTA, 24 (EFE).— La guerra contra la droga prosigue en Colombia, con importantes resultados, 23 días después del asesinato del ministro de Justicia, Rodrigo Lara Bonilla, a manos de narcotraficantes.

En las últimas horas, la policía incautó en las proximidades de Medellín, en el centro de Colombia, 37.000 libras de marihuana.

Al suroeste del país, en Santa Rosalía, fueron retenidos 760 kilos de cocaína.

Durante las tres semanas transcurridas desde la muerte de Lara Bonilla, la policía colombiana incautó en todo el territorio nacional casi 7.000 kilos de cocaína y descubrió 29 laboratorios para procesar el alcaloide.

INVESTIGAN LOS CRUENTOS ATENTADOS

EL TERROR EN BOLIVIA

LA PAZ, 24 (AFP).— El presidente de Bolivia, Hernán Siles Zuazo, ordenó una estricta investigación de los atentados dinamiteros que se sucedieron en la madrugada de ayer contra una dependencia militar y la sede de los periodistas de esta capital y que tuvo como saldo un conscripto muerto y varios heridos.

El jefe de Estado remarcó haber impartido instrucciones para que las Fuerzas Armadas y la policía redoblen la vigilancia y que el patrullaje sea intensificado para evitar mayores hechos de sangre y que "los que se amparan en las sombras no continúen inquietando al país".

Remarcó que los atentados son métodos que vienen de afuera y que influyen en sectores sin conciencia. Las investigaciones no cesarán hasta dar con los autores, agregó.

En las últimas horas corrieron rumores de que existirían varias bombas en céntricos edificios de esta ciudad, hecho que movilizó a la policía.

A tiempo de recibir la visita de un grupo de campesinos, el primer mandatario recordó que se está enfrentando graves problemas, los cuales serán solucionados en democracia y libertad. "Vamos a gobernar con la ley en la mano", enfatizó.

Señaló, asimismo, que la crisis económica actual es un fenómeno de todo el continente y que en este momento no solo se debía pedir, sino también dar, para que el proceso se afiance y avance.

Refiriéndose a un documento de la opositora Acción Democrática Nacionalista (ADN) que lidera el ex presidente Hugo Banzer Suárez, por el que se señala a Siles Zuazo como el causante de la aguda crisis actual, dijo que son "los hombres de las dictaduras pasadas que ahora pretenden pasar por demócratas, los que nos tildan de ser causantes de la crisis", sin embargo, "todos sabemos que ésta la hemos heredado del pasado", puntualizó.

● CONTRA EL GOLPE

LA PAZ, 24 (UPI).— La comunidad europea suspenderá relaciones diplomáticas y la ayuda económica a Bolivia en caso de ser interrumpido el proceso democrático que encabeza el presidente Hernán Siles Zuazo, afirmó el embajador de ese organismo en América latina, con sede en Caracas, Luigi Boselli.

"Otra vez, como en 1980, se interrumpirían las relaciones con Bolivia. No me cabe la menor duda de ello, estoy totalmente seguro", expresó Boselli

ATAQUES
En el Golfo Pérsico

BEIRUT, 24 (EFE).— Irak informó de que sus aviones atacaron hoy a dos buques en las cercanías de la isla de Jarq.

La agencia "Ina", citando a un portavoz militar de Bagdad, precisó que el ataque contra los "dos grandes blancos navales" se produjo al sur de la terminal petrolera iraní.

Los aviones, después de asestar sus "precisos golpes", regresaron intactos a sus bases, añadió la agencia iraquí.

"Ina" no hizo referencia a la nacionalidad de los barcos.

El ataque de hoy, de confirmarse, es el primero desde el pasado 18 de mayo.

URUGUAY: RETO AL REGIMEN

Políticos Preparan Nueva Protesta Pacífica

MONTEVIDEO, 24 (AP).— La oposición al régimen militar del presidente Gregorio Alvarez prepara para el domingo una "jornada nacional de protesta pacífica" para reclamar elecciones libres y sin condicionamientos.

Todos los partidos uruguayos y las principales organizaciones sociales convocaron a golpear cacerolas durante quince minutos a partir de las 20 horas y a concurrir luego a doce puntos de la capital en donde se difundirá una proclama conjunta.

La movilización, a seis meses de las elecciones prometidas para noviembre, alcanzará también a las principales ciudades del interior.

Por su parte el Partido Nacional (Blanco) entregará hoy al Consejo de Estado un pedido de plebiscito destinado a derogar las principales leyes del régimen y declarar la amnistía, aun cuando ayer el Poder Ejecutivo dictó un acto institucional por el cual rechaza por "improcedente" ese pedido.

El Partido Nacional replicó anoche anunciando que llevará "hasta sus últimos extremos" las disposiciones constitucionales que amparan su pedido que está apoyado por la firma de 600.000 ciudadanos.

El ministro del Interior, general Julio Rapela, insistió ayer en que participarán en la elección de noviembre quienes estén de acuerdo con una serie de reformas constitucionales que los partidos consideran "inaceptables".

Afirmó que si no se llega a un acuerdo el gobierno podría apelar a un "plebiscito tácito" de esas enmiendas.

"Podría admitirse que la misma elección sea un plebiscito, es decir que quienes votan por un candidato, de hecho, estarán aprobando esas modificaciones", dijo.

Los militares se proponen iniciar el año próximo un período de transición de uno o dos años en el que se mantendrían las principales leyes dictadas desde el golpe de Estado de 1973.

● PROHIBEN PLEBISCITO

MONTEVIDEO, 24 (DPA, AFP).— El gobierno militar uruguayo prohibió anoche, por medio del acto institucional número 15, el plebiscito proyectado por el Partido Nacional (Blanco) para la derogación de todas las normas restrictivas, impuestas por el actual proceso.

El hecho ha provocado el rechazo de destacados políticos. Fundamentalmente del propio partido propiciante del plebiscito, que debía realizarse junto a las elecciones previstas para noviembre y que tenía como fin primordial la rehablilitación de partidos y dirigentes proscriptos.

Las autoridades militares establecieron en el nuevo acto institucional que el mencionado plebiscito resulta un "intento de interferencia sobre el proceso de reinstitucionalización". Asimismo indicaron que de acuerdo con el orden institucional vigente "el Poder Ejecutivo es titular del ejercicio de la función constituyente".

HUELGA
Trenes en Francia

PARIS, 24 (AFP).— Los trabajadores ferroviarios franceses iniciaron hoy una huelga de 48 horas, al llamado del conjunto de los sindicatos, en reclamo de un acuerdo sobre las modalidades de aplicación de la reducción del tiempo de trabajo, de 38 horas semanales a 35.

El tráfico quedó paralizado en sus tres cuartas partes.

Los sindicatos reclaman que la reducción del tiempo de trabajo se traduzca en días suplementarios de descanso.

TRAGEDIA EN PUEBLO BRITANICO

Explosión Mató 9 Personas; 36 Heridos

LONDRES, 24 (EFE).— Al menos nueve personas muertas y otras 36 heridas es, hasta esta mañana, el balance de la explosión de una planta hidráulica en Lancashire, al noroeste de Inglaterra.

Las operaciones de rescate y desescombro continuaban hoy y se teme que puedan aparecer más víctimas, pues la policía señaló que no podían establecer con exactitud el número de personas que había en el interior de la estación cuando ocurrió la explosión sobre la media tarde de ayer.

"En estos momentos —decía esta mañana la policía— solo podemos asumir que si todavía hay gente bajo los escombros ya no están vivos, y que más tarde aumentará el número de muertos".

Tres grupos diferentes de visitantes hacían una gira por las instalaciones subterráneas del complejo cuando repentinamente voló el tejado de la planta y se inundaron las galerías.

Entre las víctimas se encuentra un niño de 12 años y otro menor se da por desaparecido. Esta mañana, los hospitales de la zona continuaban recibiendo personas heridas por la explosión.

La mayoría de las víctimas proceden de un pueblo de la zona, St. Michaels On Wyre, de 500 habitantes.

Esta localidad se vio fuertemente afectada por inundaciones el año pasado y la visita a la planta por varios de sus vecinos era para mostrarles cómo este complejo podría evitar nuevas inundaciones.

El complejo hidráulico, valorado en unos 80 millones de dólares se contaba entre los más avanzados de su clase cuando comenzó la construcción en 1975.

Entre sus principales funciones estaba la de transferir aguas del río Lune al Wyre y abastecer varios sistemas urbanos de la zona.

La explosión, violentísima, que al parecer fue provocada por acumulación de metano, según las primeras conclusiones de los bomberos, se produjo poco después de las 18 GMT.

● PIERDEN VALIJAS

CARACAS, 24 (DPA).— 172 millones de dólares es la pérdida de las líneas aéreas internacionales debido al extravío de maletas a nivel mundial durante el año 1983.

Tal aseveración parte del director del comité de operaciones de aeropuertos a escala mundial José Luis Rujas, quien señaló hoy en Caracas que para buscar soluciones se inició en esta capital un seminario en el que participan representantes de "todas las líneas aéreas nacionales e internacionales que realizan vuelos en, desde y hacia este país" (Venezuela).

CULPARON A 5 GUARDIAS POR CRIMEN DE MONJAS DE EE.UU.

ZACATECOLUCA, El Salvador, 24 (UPI).— Un jurado declaró hoy culpables de todos los cargos a cinco ex miembros de la guardia nacional de El Salvador acusados por el asesinato de cuatro misioneras católicas estadounidenses en diciembre de 1980.

Quince minutos después que el jurado, integrado por dos mujeres y tres hombres, se retiró, la secretaria Blanca Alicia de Buendía leyó el veredicto que declaró a los acusados culpables de homicidio premeditado, destrucción premeditada de la propiedad y hurto, fue leído a las 4 de la madrugada.

El juez Bernardo Rauda Murcia impondrá sentencia en un plazo de 20 días.

La pena máxima por homicidio premeditado es de 30 años de cárcel.

"Fue una decisión unánime, todos concordamos", dijo Buendía.

Los convictos no se encontraban presentes al ser anunciado el veredicto.

El juicio, que se demoró por tres años con maniobras legales y apelaciones, duró 19 horas con solo interrupciones periódicas.

La violación y asesinato de la misionera Ursulina Dorothy Kazel, la asistente laica Ursulina Jean Donovan y las misioneras Ita Ford y Maura Clarke de la orden Maryknoll el 2 de diciembre de 1980 provocó protestas internacionales y presiones del congreso de Estados Unidos que había puesto restricciones a la asistencia militar a El Salvador.

CIENTIFICOS YA RUEGAN POR LIBERTAD DE DISIDENTE RUSO

PARIS, 24 (AFP).— La Academia de Ciencias del Instituto de Francia, la Sociedad Real de Gran Bretaña, la Academia Real de Ciencias de Suecia, y la Academia Nacional de Ciencias de Estados Unidos, enviaron hoy un llamado conjunto a la Academia de Ciencias de la URSS en favor de la pareja Sajarov.

El texto del llamado fue telegrafiado simultáneamente de Londres, París, Estocolmo y Washington y en él las cuatro academias declararon que "tomaron conocimiento, con emoción y preocupación, de la agravación del estado de salud del académico Andrei Sajarov y de su esposa Elena Bonner":

"Dirigimos un llamado solemne a nuestros eminentes colegas, miembros de la Academia de Ciencias de la URSS y les rogamos encarecidamente que hagan todo lo que esté a su alcance para socorrer a Andrei Sajarov y a su esposa, para que reciban la atención médica legítimamente pedida por ellos y necesaria a su estado y luego para que puedan ejercer nuevamente su actividad científica", dice el mensaje enviado por las cuatro academias de ciencias occidentales, dice el mensaje enviado por las cuatro academia de ciencias occidentales.

"La intervención de la Academia de Ciencias de la Unión Soviética reforzará de manera importante la solidaridad y las relaciones entre los hombres de ciencia de todas las naciones", agregó el telegrama.

¡QUE ROBO!
Al Jefe de Policía

CARACAS, 24 (ANSA).- Abandonado en un paraje solitario apareció el auto robado al jefe del principal cuerpo de seguridad del país, doctor Leopoldo Maggi, director de la Policía Técnica Judicial (PTJ).

El coche, identificado con las placas ABZ-750, asignado al director de la policía, fue interceptado por varios sujetos en una urbanización.

El conductor del director de la Policía Técnica Judicial, declaró que el auto le fue robado, por desconocidos que lo encañonaron, mientras su patrón efectuaba unas compras.

CHILE: CONTINUAN HUELGA DE HAMBRE

SANTIAGO, Chile, 24 (EFE).— Al cumplirse 26 días de la huelga de hambre que mantienen siete mineros del cobre, las diferencias entre la oferta de la empresa estatal "Codelco" y el deseo de los trabajadores continúan presentes.

Un portavoz de "Codelco" señaló que consideran lo dicho el día 19 su última palabra, cuando ofrecieron a los trabajadores que continúan despedidos con motivo de su solidaridad en la huelga de junio de 1983, la recontratación a partir del día 2 de noviembre.

Los trabajadores insisten en que deben ser "reincorporados en igualdad de condiciones con el resto de los compañeros".

La mayor diferencia entre una fórmula y la otra es que, de acuerdo con las condiciones que da la empresa, los trabajadores firmarían un nuevo contrato y perderían 15 días de vacaciones, así como los trienios.

Los siete mineros de "El Teniente" que mantienen su huelga de hambre en la sede sindical de Rancagua, 85 kilómetros al sur de Santiago, consideran según dijo el abogado mediador, Mario Marquez, que si aceptan la oferta "en la próxima negociación colectiva, la empresa tratará de generalizar esta rebaja.

El obispo de Los Angeles, Orozimbo Fuenzalida, encargado por la conferencia episcopal de hacer de intermediario en el asunto, consideró que la oferta empresarial era muy aceptable.

BOCA: 'TODO CONTROLADO'

Los Dirigentes Aceptan que la Situación es Grave Pero Confían en que se Puede Arreglar

"**Tengo entendido que, según el diccionario, la palabra CAOS significa incertidumbre y desorden, y nada de eso pasa en el club. Aquí todo está bien controlado**". Así comenzó **Cándido Vidales** la conferencia de prensa que brindó **Boca** para aclarar la actual situación económico-financiera de la entidad, saliendo al cruce de versiones que indicaban que densos nubarrones se acercaban por la Ribera.

"**Al contrario** —agregó el secretario general boquense— **pusimos en orden el desorden institucionalizado que habíamos heredado**". Luego de reiterar duros conceptos para los responsables de lo que los dirigentes "xeneizes" consideran una difamación absurda, le cedió la palabra al tesorero del club, **Héctor Martínez Sosa**, quien se hallaba sentado junto a **Rafael Massri, Juan de Turris** y **Salvador Monte** (todos directivos). Martínez Sosa comenzó diciendo que cuando ellos se hicieron cargo del club, 19 de diciembre de 1983, encontraron un cuadro de la situación sumamente crítico, y que actualmente el panorama ha variado bastante.

A continuación detalló que antes de que **Corigliano** y cía. asumieran, el club mantenía pesadas deudas hasta con los jugadores y el personal de la institución. "**Ahora** —prosiguió— **están todos al día. El viernes (por mañana) los jugadores percibirán el sueldo del mes de abril**".

Al referirse a los empleados, dijo que "**a ellos les entregamos el cincuenta por ciento del sueldo dos días antes que finalice el mes, y el resto en la fecha establecida. El personal por reunión cobra cuando termina el partido, algo que en la anterior conducción no podían ni soñar**". Con respecto a los proveedores del club, expresó que "**la lista de incumplimientos era extensísima. La nueva CD creó una comisión de compras que incluso logró grandes descuentos. Poco a poco se recuperó la confianza y hoy día no solo que le pagamos a todos sino que también conseguimos más descuentos de los esperados**".

Antes de que mediara pregunta alguna, **Martínez Sosa** aceptó que no habían abonado los documentos firmados por el cincuenta por ciento de la prima, los cuales vencían el martes 15 de mayo pasado. Pero aclaró que "**recibimos un pasivo de cuatro millones de dólares y estamos pagando.**

Sin embargo, recalcó el dirigente, "**el 15 de mayo no hubo incumplimiento, sino que se requirió un plazo de 15 ó 20 días que los jugadores aceptaron, sin que existiera roce o disconformismo por parte de ellos. Incluso, hubo algunos jugadores que habían negociado esos documentos y que necesitaban sí o sí el dinero, y lo tuvieron**".

Según pudo enterarse CRONICA, entre quienes habían dado en parte de pago los "papeles" estaban **Porté, Balerio, Vázquez, Berta y Córdoba.** Y los que cobraron inmediatamente, debido a que los tenedores de dichos documentos no otorgaban plazos, fueron **Vázquez, Balerio y Córdoba.**

El resto percibirá lo que le corresponde —retomando la exposición de **Martínez Sosa**— dentro de unas dos semanas, aproximadamente.

Finalmente, y luego de explicar que **Boca** tenía **16 embargos y que fueron todos levantados, Martínez Sosa** recordó que cuando las nuevas autoridades se hicieron cargo del club existían **100 juicios** y que los importes de éstos "**se incrementaron en un 30 ó 40% por no ser oportunamente atendidos como correspondía**".

De esos 100 juicios, Boca ya canceló 18. Son los siguientes: Elecsa ($a 50.500), Olivetti ($a 5.471,20), Multysuma ($a 47.000), Arrighi G. ($a 60.240), Hirsch G. ($a 1.155), Agipapa ($a 497,19), Fogundio ($a 39.938), Bodnar S. ($a 30.895,69), Toselli P. ($a 160.179), Bco. Coop. Caseros ($a 16.167), Bionda O. ($a 20.255), López O. ($a 10.262), F. AA. ($a 15.000), Minassian ($a 28.538), Galli ($a 15.000), Ghiozzi J. ($a 49.200), Succar ($a 500) y Ferro Carril Oeste ($a 14.500).

Le quedan 8 juicios convenidos en vía de cancelación (Arizmendi, Pintos, Succar, Astilleros Norte, Rocca O., Parrellada, UTEDYC y López O.); **4 pagos realizados en juicios de tratativas de convenio** (Wanderers F.C., Prado A —dos— y UTEDYC); **3 juicios convenidos no vencidos y pendientes de pago** (La Regional), Abregú-Parrellada y Gioiosa R); **2 convenios extrajudiciales con pagos futuros** (Alegre A. y Cresar S.A., que es de Alberto J. Armando); **8 juicios en tratativas de convenio (Morete C., Futbolistas Argentinos Agremiados, Insfrán Torres, MOPIN S.A., Mavi, Bionda, Rigante A. y Lahaye) y 10 juicios en ejecución sobre los cuales no hay convenios a la fecha** (Saeta C., Astilleros Norte, Silva D., Fuentes E., Tenorio H., D'Anico C., Vidable V., **15 juicios por derecho de preferencias y títulos patrimoniales, 27 juicios laborales y varios con la Municipalidad de Buenos Aires).**

COMO SE FUE EL "POTRO"

Boca se quedó con menos caballos de fuerza. El "**Potro**" **Jorge Domínguez** se desvinculó legalmente de la entidad (verbalmente lo había hecho hace una semana), al no llegarse a un entendimiento ni con él ni con **Osvaldo Rivero**, el propietario de su pase. El club desistió de retenerlo porque no podía cumplimentar la exigencia de pagar el monto del pase en un futuro inmediato, como pretendía el interesado, y porque lo solicitado por **Domínguez** excedía del ofrecimiento que podía realizar la entidad.

Según **Rafael Massri**, presidente del fútbol "xeneize", a **Domínguez** se le ofreció 700.000 pesos argentinos por seis meses, cifra que fue rechazada por el futbolista. **Domínguez**, en cambio, sostiene que lo tentaron con 690.000 pesos por un año, siendo pagaderos en cuotas mensuales de 42.000 pesos cada una.

Ahora el "**Potro**", que asegura "**no haberse ido molesto de Boca, sino agradecido por haber conocido y compartido grandes momentos con Gareca, Carlos López, Randazzo, Ruggeri, Vázquez y Córdoba**", tiene posibilidades de continuar su carrera en **España** o **Francia.**

La historia comenzó tiempo atrás, cuando el mencionado **Rivero**, que se desempeña como contador público y es amigo de **Domínguez**, adquirió a **Gimnasia** el pase del jugador y se lo cedió a **Boca.** En esa ocasión, el "**Potro**" fue tasado en ciento treinta mil dólares, de los cuales **Rivero** aportó cien mil, mientras que los treinta mil dólares restantes los colocó la institución "xeneize" en futbolistas que pasaron al club platense —**Luquez, Iturrieta, Sánchez, Acevedo**—. Esos treinta mil dólares conformaron el total que debió pagar **Boca** para contar con **Domínguez** en sus filas durante la temporada '83.

Posteriormente, cuando el sillón presidencial boquense pasó a ser ocupado por **Domingo Corigliano**, se estableció que la opción del pase oscilaría en los 250.000 dólares —algo así como dos millones y medio de pesos argentinos, actualmente— y que la fecha para que **Boca** resolviera qué haría rondaría fin de año. Además, y de acuerdo a lo expresado por **Rivero**, por el préstamo durante este año cobraría un interés mensual de acuerdo a la tasa de Londres. Indudablemente, demasiado dinero para las ilusiones "**xeneizes**".

La no venta de **Ricardo Gareca** y la llegada de **Fernando Morena** limitaban las probabilidades de ser titular de **Domínguez**, hablando del aspecto deportivo estrictamente, mientras que en el orden económico, y para agregar a lo ya enunciado, basta con señalar que al no negociar a ninguno de sus jugadores y al ser eliminado prematuramente del Campeonato Nacional, **Boca** se quedó casi sin fuentes de ingreso. Como consecuencia directa de ambos factores —falta de dinero y tener el puesto de centrodelantero bien cubierto— se llegó a la conclusión de que la permanencia de **Domínguez** en el plantel no era imprescindible.

Epocas pasadas en las que el "potro" Domínguez era feliz con su pase a Boca. Hoy la realidad es otra, Boca y el "potro" ya no tienen nada que ver.

DINO ARMA LA LISTA

Dino Sani, sigue preocupado por tratar de definir a los 22 ó 25 jugadores que integrarán el grupo que trabajará con él para que **Boca** se recupere futbolísticamente, aunque puso especial énfasis en aclarar que "**no se trata de hacer ninguna limpieza**".

La lista es grande, existen cuarenta y un profesionales, y por eso la demora en la elección. Por el momento se maneja con la base dejada por el "**Zurdo**" **López**, pero se estima que, de no surgir novedades, hay varios que tienen un "puestito" fijo en esa nómina. Ellos son: **Gatti, Balerio, Mouzo, Stafuzza, Ramoa, Passucci, Di Natale, Otero, Berta, Vázquez, Perotti, Gareca, Morena, Carlos López, Porté, Córdoba, Ruggeri, Alves y Krasouski.** Para los lugares que quedan figuran, entre los más conocidos, **Mendoza, Alberto, Segovia y Sotelo.**

Quienes finalmente no integren el "**grupo Sani**", trabajarán con **Mario Zanabria** y quedarán a disposición de **Dino Sani**, para cuando desee recurrir a alguno de esos elementos. También permanecerán continuamente en observación los jugadores de cuarta división.

Ayer el plantel entrenó en la **Bombonera**, y el martes último lo hizo en **Ezeiza.** Aparentemente el brasileño está disconforme con las comodidades que ofrece **La Candela.** Fundamentalmente, no le gusta la calidad del piso en las canchas auxiliares. Para complacerlo, los directivos están haciendo tratativas para entrenar la semana venidera en **SETYA.**

Y MAÑANA, BOMBONERA

Como ya informáramos, mañana se producirá la reapertura, aunque parcial, de la "**Bombonera**", que lleva más de un año inhabilitada. En la ocasión, y a partir de las 15.30, se enfrentarán **Boca y Belgrano.** Los precios para presenciar el partido son los siguientes: Generales, $a 50 (socios) y $a 100 (invitados); plateas, $a 100 (abonados), $a 150 (socios) y $a 200 (invitados).

De acuerdo a lo expresado por el tesorero de **Boca, Héctor Martínez Sosa**, "**se llevan invertidos en la remodelación del estadio cerca de $a 4.000.000**".

Con semejante cantidad, únicamente consiguieron habilitar el 25% del estadio (el domingo también jugarán allí ante Unión, por el Metro) y estiman que "**faltan unos $a 8.500.000 para concluir en poco menos de dos meses la habilitación de todo el estadio con excepción del segundo y tercer piso de la tribuna visitante (cabecera que da a Brandsen)**". Todo un mérito de la actual comisión directiva "xeneize".

● **GATTI, EL "MIMOSO"**

"**Gatti ya está bien, es un gran arquero que cada tanto necesita unos mimos. Se reintegró a los entrenamientos y está muy motivado. Al menos esa es la impresión que me dio en la charla que mantuvimos ayer al finalizar la práctica. Seguramente, y si el técnico no dispone otra cosa, volverá junto a Gareca en la primera fecha que se juegue en el mes de junio. Es cosa de días, y además Balerio está atajando bien**", manifestó Rafael Massri, titular del departamento de fútbol de **Boca.**

El dirigente agregó también que tanto **Gatti** como **Oscar Ruggeri** y **Ricardo Gareca** suscribirán sus respectivos contratos la semana entrante.

REBELION ENTRE CALAMARES

Pareciera ser que en Platense hay "mar de fondo". Debido a las bajas performances del equipo en el campeonato de fútbol, se están haciendo oir agoreras voces que no pronostican un buen futuro para la institución de Saavedra. En una reunión realizada entre simpatizantes y socios se exigieron grandes cambios y rectificaciones en la política del club.

En el agitado encuentro se oyeron voces que solicitaban la renuncia del presidente **Ginnani** y demás miembros de la comisión. Hay que tener en cuenta que parte de la comisión actual ya había renunciado.

Toda esta situación viene a raíz de la pobre campaña realizada por los calamares y más teniendo en cuenta que los descensos se deciden por el promedio dividido (Platense divide por tres, otros equipos como ser Chacarita y Atlanta no dividen) y por lo tanto la situación se ve muy comprometida. En la reunión también se solicitó el alejamiento de **Rafael Albretch**, su actual técnico, y su reemplazo por un ex jugador de la institución.

Pudo trascender que algunos asociados sostienen que el club, por la renuncia de algunos miembros de su comisión, está prácticamente a la deriva. En la reunión se hizo un balance de todo lo acontecido y también se tocó el caso de los jugadores de Platense que tuvieron problemas con el alojamiento y que prácticamente fueron echados del hotel y del restaurante porque Platense no se hizo cargo de los gastos.

También se recriminó que Ginnani haya rescindido el contrato que ligaba a la institución al jugador uruguayo Falero (uno de los expulsados del hotel).

Seguramente hoy habrá novedades en este conflicto por el que pasa la antigua institución calamar.

ROMAN CON EL TOTO

Un maestro de las divisiones inferiores, **Carlos Román**, parte para Colombia.

Varios son los nombres de jugadores ya consagrados que pasaron por sus manos, **Gareca, Insúa, Córdoba, Domínguez, Russo** y muchos más que agrandan una lista interminable que habla de sus merecimientos.

Hoy vuelve a hacer sus valijas, esta vez es para volver a colaborar como tiempo atrás con **Juan Carlos Lorenzo.**

Allí trabajará como ayudante de campo del inefable "Toto".

Román cumplió con una dilatada tarea como formador de jóvenes futbolistas. Y es así que señeras instituciones de nuestro fútbol supieron de su paso, San Lorenzo, Boca Juniors, Vélez Sársfield y últimamente Banfield supieron de su docencia futbolística.

Suele afirmar: "**Personalmente considero que a los jugadores no solo hay que formarlos como tales sino que hay que profundizar en sus valores humanos, de no ser así nuestra tarea no tendría ningún sentido**".

Y justamente para cumplir con lo que sostiene es que ahora parte para brindar no solo sus conocimientos en Colombia sino también su modesto y seguro proceder.

PRIMER PASO AL R

NADA ESPECIAL EN NUÑEZ

"River no ha concretado ninguna preparación especial para enfrentar a Ferro. Nosotros pensamos en nuestro equipo y por ende solo hemos preparado un trabajo tendiente a explotar al máximo la forma en que jugamos independientemente de Ferro", así lo afirmó el técnico "millonario" Luis Cubilla.

Cubilla dijo no creer **"en demasía"**, en cuestiones de táctica y estrategia, definiéndose como un **"director técnico que trata de aplicar todos los días las experiencias que ha recogido como jugador"**.

Sostuvo además que, pese a ser una final, el encuentro de esta noche es "solo parte de un proceso de evolución del plantel" **que tomó al iniciarse el año.**

"Cuando llegué aquí el plantel estaba muy desanimado, desmotivado porque no tenía una línea de juego, y dé a poquito fui siendo entendido. Entonces los jugadores rindieron más porque se sintieron respaldados", enfatizó el técnico.

También dijo estar seguro que **"independientemente del resultado de las finales, River evolucionará mucho más en el otro campeonato (el de primera división), cuando podamos trabajar en semanas largas"**.

A su turno, también los jugadores de River se mostraron ansiosos por comenzar a definir con Ferro el título del Nacional. Así Norberto Alonso, manifestó estar **"motivado como nunca"**, tras haber recibido la confirmación que será titular y Enzo Francescoli expresó que se siente **"muy ansioso"** por afrontar su primera final en el fútbol argentino.

Su compatriota Ernesto Bica, indicó que esperaba este enfrentamiento **"porque Ferro no tiene grandes jugadores pero sabe lo que quiere" y "river ha mejorado en cada partido"**.

Llegó la Noche de la Final Esperada: River-Fer

Repitiendo el enfrentamiento final de 1981, esta noche a partir de las 21.30, volverán a encontrarse en el "monumental", River y Ferro, en el primer "chico" de la final del Campeonato Nacional.

Lógicamente River, por su condición de local asumirá desde el inicio una posición ofensiva, no obstante presentar nuevamente un esquema de *cuatro volantes*, ya que alistará a Norberto Alonso con un "11" mentiroso. Claro que, tras una decepcionante campaña realizada la pasada temporada, se convirtió este año en la sensación del campeonato. La vuelta del "Beto" Alonso, el repunte esperado por todos del uruguayo Enzo Francescoli, le posibilitaron a los "millonarios" ser un equipo ofensivo y ambicioso. Los resultados, están a la vista.

Además será de suma importancia la reaparición en el primer equipo de Américo Gallego, tras una prolongada inactividad, debido a una lesión en su pierna izquierda (**"todavía me duele un poco en el lugar donde tengo la cicatriz del desgarro, pero hace más de un mes que no juego y me muero por entrar a la cancha"**).

Ferro, por su parte, que parece haberse convertido en el equipo más polémico del fútbol argentino de los últimos tiempos, ya que se lo critica po[...] poco virtuosismo, o se lo alab[...] nuevamente en el tramo final[...] manifestó que en nada ha mod[...] con respecto a los que desarro[...] que en esta temporada pareci[...] debido al retiro de la práctica [...] bres tan experimentados, com[...] Domingo Rocchia, a los cuales [...]

AQUI ESTAN,

RIVER: Pumpido; Saporiti, D[...] Francescoli, Gallego y Alfaro[...] Cubilla.

FERRO: Basigalup; Agonil, C[...] gui, Brandoni y Cañete; N[...] Acosta: DT: Griguol.

Arbitro: Ithurralde

Cancha: River

LOS MILLONARIOS TIENEN VENTAJA EN LOS ULTIMOS AÑOS

Recordando la puja que mantienen los dos finalistas desde hace unos años, vale mencionar que los mejores resultados están en poder de los "millonarios", puesto que en la oportunidad (1981) ganaron los dos encuentros por 1 - 0 y en consecuencia se quedaron con el título

En el encuentro de ida, disputado en el Monumental (16/12) Olarticoechea fue el autor del único gol, a los 26 minutos del segundo tiempo. Cuatro días más tarde en Caballito, los "millonarios" volvieron a imponerse por el mismo marcador, con un gol convertido por Mario Kempes a los 13 minutos. Con esa victoria, le posibilitó además de coronarse campeón, dar la tradicional vuelta olímpica.

EL SOBORNO, SEGUN PILATOS

CORDOBA [...] Otra vez la [...] trajo como [...] **Mario Go[...]** Paz Juniors [...] institución [...] soborno de[...] **mero.**

AFA, 2º Piso Ascensor

"Las reuniones de la comisión que se creó para estudiar la reestructuración *económica propiciada por River y Boca* nos van conduciendo cada vez más a un final que no sería justamente el que desean estas dos instituciones... ¿Por qué? Hemos hecho nuestros cálculos y demuestra que si bien vendieron más, también se llevaron más que los demás; y por otra parte, que quiere que le diga, desde 1931 impera este sistema y muchos clubes, inclusive los que ahora pregonan un cambio en la distribución de ingresos crecieron en estos 50 años hasta convertirse en potencias económicas...

Para confirmarte: los clubes de Córdoba también se reunieron y llegaron a la conclusión que son ellos los que llenan los estadios cuando concurre algún club de la Capital, porque se ha demostrado que las entradas vendidas son al público de esas provincias... ¿A quién llevan cuando viajan a Córdoba? Muy poca gente... Entonces no pueden argumentar que son ellos los que mayor poder de convocatoria tienen... Esto lo seguiremos estudiando pero me parece que va para largo..." (Anoche un miembro de la comisión que forman Estudiantes de La Plata; Atlanta, Argentinos Juniors e Independiente nos comentaba su impresión...).

* * *

"Paren bien la oreja, en cualquier momento escuchan otra arremetida de los clubes ante las autoridades nacionales... Reunidos como están por los proyectos de River y Boca, llegaron a la conclusión que el mayor generador de recursos es el fútbol, a través del PRODE... En las próximas horas había un formal pedido de mayor incremento en la distribución del PRODE hacia los clubes, generadores del concurso de Pronósticos Deportivos... De otra manera: los dueños de la pelota... Y ahora hay un gobierno que a lo mejor los escucha más que antes..." (Otra fuente cercana al comité ejecutivo de la AFA y en el mismo argumento: mayores recursos para clubes que casi están en quiebra...).

CAÑAZO A GONZALEZ

Una durísima sanción aplicó el tribunal de disciplina al puntero de Rosario Central, Gerardo González expulsado el último domingo por el árbitro Aníbal Hay a los 62 minutos del partido que el equipo rosarino jugó en cancha de Ferro con Argentinos Juniors. El tribunal sancionó a González con 7 fechas de suspensión por haber insultado al árbitro cuando éste procedió a la expulsión de Ghielmetti quien solo fue amonestado.

A raíz de lo sucedido en el vestuario del árbitro Patricio Sinnot en cancha de Racing minutos antes de inciarse el encuentro ante Almirante Brown, cuando dos sujetos ingresaron al recinto del referí para "sugerirle" que Almirante Brown no ganara, el tribunal dispuso darle vista al club de Avellaneda hasta el próximo martes para realizar el descargo. Racing soportaría una fuerte multa.

También sigue el expediente sobre el caso Central Córdoba - Berazategui en el que sufrieron agresiones el árbitro Arturo Ithurralde y un juez de línea que presenciaban ese encuentro por el torneo de la "C". El fallo recién se conocerá la semana venidera.

Tras esas importantes sanciones el tribunal procedió a castigar a José Castro, de Argentinos Juniors con 2 fechas de suspensión; con 4 a Gerardo Palma de Rosario Central, con 2 a Carlos Goyén de Independiente; amonestó a Pedro Sánchez de Independiente; amonestó a Mario Bevilacqua de Talleres de Córdoba y sancionó con 4 fechas de suspensión al jugador Ramón Centurión de Unión.

También fueron castigados Ubalner Villi Trebino de Argentino de Rosario con 3 fechas; 1 fecha a Julio González de Deportivo Armenio; amonestó a Ramón Espíndola de Deportivo Morón; 1 fecha a Carlos Carrió de Gimnasia y Esgrima La Plata; 1 fecha a Hugo Cortés de Estudiantes de Buenos Aires, 2 a Norberto Ortega Sánchez de Tigre y 1 a Héctor Romero de El Porvenir.

En **Primera "C"**, las sanciones fueron las siguientes: 3 fechas a Domingo Zarza (Excursionistas), Rodolfo Ludueña (San Martín) y 3 meses para ejercer la capitanía a Fabián Melher (Excursionistas).

La cancha de Colegiales sufrió una clausura por 2 fechas, en tanto fue suspendida en forma condicional por 1 fecha la cancha de San Telmo.

Para la **Primera "D"**, se registraron las siguientes penas (7 fechas a Héctor Mohr (Juventud Unida) y 7 meses para ejercer la capitanía; 6 a Norberto Moreno (F.C.Urquiza), 3 para Carlos Santo Ruffo (Yupanqui), Abraham Saez (Cañuelas); 2 a Miguel Puga (Midland), José Barreto Peralta (Sacachispas), Edgardo Cejas (Sacachispas); 1 a José Albanese (Riestra).

● ARBITROS DE PRIMERA

El colegio de árbitros realizó ayer el sorteo para la designación de los árbitros de primera división para el domingo próximo. Los nombramientos son los siguientes: San Lorenzo - Racing de Córdoba, en Atlanta, Juan Carlos Loustau; Platense - Newell's, Jorge Vigliano; Boca - Unión, en la "Bombonera", Arturo Ithurralde; Ferro - Temperley, Juan Carlos Demaro; Estudiantes de La Plata - Chacarita, Ricardo Calabria; Independiente - Argentinos Juniors, Juan Bava; Rosario Central - River Plate, Abel Gnecco; Instituto de Córdoba - Vélez, a las 20 por TV., Juan Crespi y Huracán - Atlanta, Francisco Cardillo.

EL TRIBUNAL DIJO: HURACAN, CULPABLE

Finalmente el Tribunal de Disciplina de *AFA*, emitió su fallo referente a los graves episodios ocurridos en el encuentro de séptima división que jugaron Huracán - Chacarita, en cancha del "globito", el 12 del actual y donde de la terna arbitral, pasó momentos muy graves durante el desarrollo del mismo, debiendo el juez otorgar un penal en favor del conjunto local previa continuación del juego del tiempo reglamentario, aunque en su posterior informe, indicara que el partido había finalizado igualado en dos tantos y no tener validez lo jugado en tiempo adicional.

Según el expediente 35731 caratulado **"Huracán - Chacarita 12/5/84" el mismo indica que se da por perdido el partido al club Huracán (Art. 81 in fine del Reglamento de Disciplina).** Se **suspende por el término de tres fechas al equipo de séptima división, y clausura la cancha del club Huracán. Art. 81 y 48 del R.D. (hostilidad, *amenazas*, falta de garantías y reicidencia).**

Bronca Quemera

"Los dirigentes de Huracán están muy molestos con al conducción de la AFA porque dicen que la entidad les dio la espalda en esta difícil situación que viven. Ellos pidieron un apoyo económico y no se lo dieron pero como saben que a Chacarita le prestaron 1.000.000 de pesos, pusieron el grito en el cielo. Además están con bronca porque ningún dirigente del globito es integrante del Comité Ejecutivo". Aseguró **"Salmontes"**, después de despedir con un prolongado beso a un señorito muy fino al que le había efectuado una entrevista para hablar de temas muy rosas... La duda quedó flotando en ela aire.

Sani Festejó con Quieto

"No se si apagó velitas o si chocó las copas con los dirigentes porque todavía no llegó la hora de festejar, pero lo concreto es que el técnico de Boca, el brasileño Dino Sani, ayer cumplió 52 años y se reunió en la casa del empresario Carlos Quieto —el que lo trajo a la Argentina— para celebrar el acontecimiento con allegados a la institución" Comentó el **"Lobo Feroz"** a quien se le escapó una socarrona sonrisa al ver a su amigo el **"Rusito"**.

¿Qué Hicimos?

"El vicepresidente de Almagro, Héctor Mitelman, quiere dialogar con los directivos de otras instituciones sobre un tema que lo preocupa demasiado y que tiene que ver con la violencia. Ocurre que Mitelman se enteró que en otras canchas, como las de San Miguel o Ituzaingó, los hinchas entonan cánticos agraviantes contra Almagro sin que este equipo juegue con esos rivales. Mitelman quiere saber los porqué de esa hostilidad cuando su club no ha hecho nada para garnársela". Afirmó el **"Yeti Rojo"**, mientras pedía viajar a Rosario en tren porque tiene miedo de romper un amortiguador del micro.

EN CORDOBA SIGUE LA TV

Las autoridades de AFA y ATC llegaron a un acuerdo para seguir discutiendo la firma (o no) del contrato por la emisión en directo de partidos de primera los domingos, debido fundamentalmente a la indisposición que aqueja al director general de ese canal Miguel Merellano. Por lo tanto el domingo habrá televisado y será el que jugarán a partir de las 20 Instituto de Córdoba - Vélez Sarsfield en el estadio de Instituto.

EL SANTO

LA RIOJA, 24 (De nuestro corresponsal).— **San Lorenzo** venció ayer a **Unión de La Rioja por 4 a 3**, en un encuentro amistoso de fútbol realizado en el estadio Vargas, con motivo de los festejos del 393° aniversario de la fundación de esta ciudad.

El encuentro, que contó con la presencia de numeroso público, tuvo alternativas entretenidas porque si bien la técnica depurada estuvo ausente, al menos hubo muchas situaciones de riesgo frente a los arcos y nada menos que siete goles.

San Lorenz[...] y desde el co[...] Quinteros y [...] campo y al m[...] **Pérez** abrió e[...]

Lejos de m[...] los porteños [...] Dio la impre[...] masiado resp[...] grana mant[...] final de la e[...] Una velo[...]

INADO NACIONAL

egan en el Monumental el Partido de Ida

iva mecanización y
tbol moderno, está
ro, Carlos Griguol,
s planes de trabajo,
rgo del año y pese a
a ser de transición
fútbol de dos hom-
nio Saccardi y Juan
aron las transferen-

OS SON

os, Borelli y García;
Olalba y Alonso: DT:

resini y Garré; Arre-
Márcico y Gargini o

Hora: 21.30

cias de sus punteros, Claudio Crocco y Miguel Angel Juárez, la aprición de los juveniles, Marchesini, Noremberg, Gargini, Acosta, Fantaguzzi, entre otros, le otorgaron nuevos bríos, aunque sin duda su carta más valiosa estriba actualmente en el habilidoso y goleador Alberto Márcico.

El equipo de Ferro, para esta oportunidad, no presentará mayores variantes con respecto al que eliminó a Talleres, la semana última.

La última duda que tiene Griguol, está dada en la punta izquierda donde no está definido si Gargini (algo sentido en la pierna derecha) será el titular, o si lo hará el habilidoso Acosta.

Pero, más allá de las disímiles características que presentan ambos equipos, el enfrentamiento ha despertado un gran entusiasmo por parte del público, puesto que según el decir del tesorero "millonario" se estima que la recaudación será "como mínimo" de siete millones de pesos.

La convocatoria está hecha. Falta saber quién sacará provecho de este primer "chico". Los "millonarios" intentarán repetir la actuación anterior donde por dos veces consecutivas, al llegar ambos a la final lograron el triunfo. La gente de Griguol, piensa en desterrar ese mal e iniciar un ciclo de éxito.

VERDE: TELARAÑA EN MANO

La nota dominante de los entrenamientos de Ferro que se realizaron durante esta semana y que se efectuaron en el campo deportivo de Pontevedra, donde se cumplieron jornadas de doble turno, estuvo dada en la práctica de la maniobra de bloqueo y recuperación de la pelota denominado "pressing" que aplicará en su cotejo frente a River.

"Hasta ahora Francescoli ha jugado bien pero me gustaría ver cómo reacciona ante un número diez que lo marque por toda la cancha", declaró el volante paraguayo Adolfino Cañete, a quien el técnico Griguol destinará para la marcación personal del uruguayo.

Cañete sostuvo que para él **"es todo un desafío"** poder ganarle el duelo a Francescoli, con lo cual dio a entender el grado de compenetración que hay entre el equipo y el técnico Griguol.

"Siempre hemos tenido suerte con River", comentó por su parte, Griguol **"y le hemos ganado la mayoría de los partidos desde que estoy como técnico en Ferro"**.

No obstante, y al recordar el partido decisivo por el Nacional del '81, admitió que **"River ha ganado en las finales"**.

Sin embargo, aseguró estar muy confiado en que se romperá esa racha porque en lo que va del año **"este es el mejor momento de Ferro"**. En el '81 tenían mejores jugadores en las dos areas, en cambio el actual equipo de River tiene lo mejor de mitad de cancha hacia arriba". Luego, Griguol comentó **"me hubiese gustado que el partido fuese de día, por ejemplo mañana a la tarde, porque no entiendo el argumento de la gente que se irá de viaje el fin de semana, porque esos contingentes ya se marchan el jueves por la noche"**, destacó el técnico.

---

uestro corresponsal).— e un presunto soborno comunes" desmentidas. orero del Club General erminantemente que su ue ver con el intento de el árbitro **Horacio Ro-**

El árbitro había denunciado que el intento fue realizado en ocasión del partido disputado entre General Paz Juniors y Argentino de Flores.

"Consideró que el soborno es la mancha más grande que le puede pasar al fútbol, incluso puedo agregar que los diarios criticaron la actuación del árbitro por no otorgarnos 2 penales".

El señor **Romero** denunció una vez terminado el partido que previo a el lo intentaron sobornar y que incluso había podido tomar la chapa del auto en que viajban los sobornadores.

Como informáramos ayer el árbitro habría dado nombres de algunos dirigentes de Paz Juniors como preseuntos culpables.

Refiriéndose a esto dijo el señor Gorostegui: **"Nadie de la comisión habló con el árbitro, de eso estoy seguro. Puede ser que algún allegado o conocido pueda haber echo esa barbaridad, porque de otra manera no se la puede denominar". "Nosotros aspiramos a mantenernos en la categoría y no tenemos otras aspiraciones"**. Como se ve cada vez que se produce un caso de este tipo (y parece ser que Córdoba está de moda) enseguida muchos se lavan las manos.

EL GLOBO NO SE RINDE!

Solicitó el "no Innovar" al Juez y Creó una Comisión de Apoyo

mprometida situación que vive el acán obligó a sus dirigentes a agotar instancias para salvarlo del remate stalaciones.

e el presidente Ubaldo Nieto, el vice-te José De Lorenzo y el tesorero Gas-a, se reunieron durante tres horas y on 50 profesionales socios de la enti-abo de ella se decidió formar tres nes, una de abogados, otra de conta-una tercera como asociación civil, udiar la mejor forma de escapar al omento, a la vez que se citó a una eunión para el lunes próximo.

Destacar que también se hicieron pre-rca de 350 hinchas, quienes quisieron zarse de lo que sucede en el club y onatendidos por el tesorero Spota. A los citó para el martes a las 20 para cuáles pueden ser sus aportes.

e los pasos más importantes dados dirigentes surgió de una charla que eron previo a esa reunión, con el juez ucción **Eduardo Gerome**, a quien le on **"no innovar en lo comercial"** y r el inminente remate del estadio To-más Duco, ordenado para el 5 del mes próximo sobre una base de 8.000.000 de pesos.

El tesorero Spota señaló que la principal medida reclamada es la de **que se dicte auto de no innovar en una demanda entablada por una empresa privada hasta tanto se resuelva la causa pena en la que está involucrado el ex presidente del club Osvaldo De Santis.**

"El juez mostró estar al tanto del asunto —dijo Spota—. **Nos contestó que iba a estudiar el pedido personalmente y que la situación planteada se resolverá a la brevedad".** Luego agregó que la presentación se basó en la jurisprudencia argentina que establece la primacía de la cosa juzgada en lo penal sobre la cosa juzgada en lo comercial.

"Nuestra intención —agregó el tesorero— **es que primero se determine la real responsabilidad del señor De Santis en el libramiento de los documentos que están impagos y han originado la decisión judicial del remate".**

La causa contra el ex titular está radicada en el juzgado del doctor Gerome y no se ha dictado aún sentencia definitiva, aunque De Santis sufrió prisión preventiva y fue posteriomente excarcelado".

Hay que recordar que la acción de remate surgió tras el no cumplimiento del club con una deuda contraída con la financiera Capital del Plata y es por 1.700.000 pesos, por lo que se supone que los dirigentes y las comisiones paralelas de profesionales que se acaban de constituir tendrán que trabajar mucho para escapar a la quiebra.

También los dirigentes de Huracán pidieron ayer que no se implemente la acción legal por el caso **"jurkevicius y otros"** y por la que se pedía el remate de la sede social.

El presidente Nieto informó que este pedido también fue recibido con buena predisposición y que espera que la justicia les de la razón.

Por otra parte se supo anoche, tras la reunión celebrada en la sede con los socios profesionales, que **manuel Alfredo Soto**, presente en las deliberaciones, es integrante del directorio del Banco Provincia de Buenos Aires y que ofreció sus servicios para hablar con el diputado **Rubén Rabanal** para acercar alguna solución.

GARCIA INTIMO: 'LE PAGAREMOS'

A pesar de la complicada situación en que se encuentra Huracán, el jugador **Claudio García** hizo llegar ayer una intimación por el pago del mes de abril.

Si bien la actitud del delantero tomó de sorpresa a los integrantes de la comisión directiva a raíz de los problemas que están padeciendo ante la amenaza del remate de la sede y del estadio, aseguraron anoche que García cobrará antes de que se cumpla el plazo de 48 horas otorgado.

El tesorero Spora comentó: **"No extraña la determinación de García porque ante la crítica situación que vivimos, el plantel había manifestado dar un plazo de 10 días, por lo menos, para cobrar sus sueldos de abril".**

Para el lunes estaba previsto el pago de abril, aunque si quieren evitar que García quede en libertad de contratación a él deberán pagarle antes.

Más de trecientos hinchas se acercaron a la sede de Huracán, para conocer la situación. Ofrecieron su apoyo. Los dirigentes los citaron para una reunión el martes, a las 20.

'ALLO EN LA RIOJA

onalgunos suplentes
erigió en dominador.
controlaron el medio
ego el joven **Claudio**
r.

la reacción del local,
eron su supremacía.
s locales tuvieron de-
so la delantera azul-
ativa hasta cerca del

puntero **Amuchäste-gui**, le permitió llegar al segundo gol. Y cuando parecía que el encuentro estaba definido, Unión despertó de su letargo e igualó las acciones. El encuentro de allí y hasta el final tuvo un tono más parejo y no permitió que el público llegara a al aburrimiento porque los goles se sucedieron. La victoria para los visitantes llegó cuando faltaban 13 minutos por un penal que convirtió Luna.

● **SINTESIS**

UNION: Carrizo (Toledo); Mercado, F.Mercado, Robledo y Pereyra; Herrera, Romero y Ceballos (Stotomayor); Reynoso, Gaitán y Fernández.

SAN LORENZO: Cousillas; Sosa, Estevez, Pumpido y Alul (Hrabina); Quinteros, Coudanes (Giunta) y Luna; Amuchástegui (Crespín), Pérez (Videla) y Navarro.

Goles: *Primer tiempo:* 1m. Pérez (SL; 26m. Amuchástegui (SL), 28m. Gaitán (U) de tiro penal y 33m. Ceballos (U). Segundo tiempo: 12m. Navarro (SL), 27m. Reynoso (U) y 33m. Luna (SL) de penal.

HOY HACEN UN ALTO

Carlos Bilardo concluirá hoy con la segunda semana de entrenamiento intenso del seleccionado argentino que se prepara con vistas al partido amistoso con Brasil y la gira por Europa.

Por la mañana los jugadores practicaron en complejo deportivo de la Federación de Empleados de Comercio, en Ezéiza. Solo estuvieron ausentes los jugadores de River y Ferro.

Por la tarde estaba previsto un partido amistoso con un equipo juvenil en la cancha auxiliar de Vélez. Trobbiani y Ponce no trabajaron por estar lesionados, pero en cambio se hicieron presente en los entrenamientos.

El martes próximo se reanudarán los trabajos en doble turno como esta semana.

AQUI, LA PAGINA DEL ASCENSO

HAY HUELGA EN TALLERES

El Plantel Decidió Dejar de Entrenar Hasta que Paguen

El plantel de Talleres resolvió anoche, luego de una frustrada reunión con los dirigentes, no presentarse a entrenar esta tarde y mañana, como consecuencia de que todavía la entidad no hizo efectivo el sueldo correspondiente al mes de abril y el ciclo de premios que finalizó el pasado sábado. En caso de que no haya ninguna solución, ya que los directivos prometieron abonar el pasado lunes, los muchachos concurrirán directamente a la cancha para enfrentar a All Boys. Según versiones, los "capos" de Talleres, están juntando el dinero y en las próximas horas habría un arreglo, pero hasta ahora, no pasó nada.

Anoche, los jugadores de Talleres de Remedios de Escalada, mantuvieron una extensa reunión con los directivos, donde no estuvo presente su titular, el doctor Lanata. Pero al no llegarse a un arreglo, optaron por tan drástica determinación. Algunos de ellos, están molestos con la actitud del presidente, pues cuando el equipo no ganaba, se la pasaba realizando serias críticas, y, ahora, que el conjunto, de los últimos diez puntos sacó siete y hay que pagar, no aparece por la institución.

Los únicos dirigentes que dan la cara, según expresiones del plantel, son Domínguez, integrante de la subcomisión de fútbol y Cabrera, pero el resto, ninguno aporta soluciones. Esta no es la primera vez que el plantel tiene problemas, ya, en otras ocasiones estuvieron a punto de pararse, pero finalmente, decidieron entrenar y jugar en forma normal.

Los jugadores quieren cobrar por lo menos el sueldo de abril. Y la semana entrante, los premios. Talleres viene de ganarle a Armenio, y anteriormente había empatado con Sarmiento, Los Andes y Arsenal y había triunfado ante El Porvenir. Quiere decir que el ciclo establecido ya se cumplió. Pero el dinero no apareció. Cada jugador tiene para cobrar cuatro mil pesos argentinos, pero solamente recibieron 250 pesos de un total de cinco mil pesos.

La cosa por el sur está que arde. Mientras los dirigentes están juntando dinero para pagar, el plantel no entrena y concurrirá directamente al estadio el próximo sábado para enfrentar a All Boys. Pero todo se puede revertir, si aparece el dinero.

● EN ATLANTA

El partido por una nueva fecha del torneo de la "B", entre Estudiantes y Racing, se jugará en la cancha de Atlanta. Los dirigentes "pinchas" lo decidieron así, pues de haber tenido que hacerlo en Vélez, se tenía que pagar mucha plata para abrir el estadio.

● VA EL DOMINGO

Dos encuentros del torneo de la "B" se jugarán el domingo. En Junín, Sarmiento recibirá a Armenio, mientras que en Santa Fe, Colón, jugará ante Gimnasia y Esgrima La Plata.

QUILMES DIO MARCHA ATRAS

Finalmente Quilmes respondió a Argentino de Rosario que jugarán su partido correspondiente al certamen de primera el próximo sábado junto al resto de la fecha. Como es de público conocimiento a raíz del accidente sufrido el sábado pasado por la delegación quilmeña cuando se trasladaba al estadio de Nueva Chicago, las autoridades del club sureño habían solicitado jugar con Chicago el 6 de junio (hasta ahora sigue vigente) y con Argentino de Rosario el miércoles 13 de junio para posibilitar la recuperación de los jugadores accidentados.

Ayer tras una revisión general al grupo de jugadores que integran el plantel quilmeño y ante la propia determinación de los mismos que confirmaron sentirse en condiciones de jugar, los dirigentes de Quilmes presentaron ayer en AFA la solicitud para jugar el sábado y así lo informaron a sus pares de Argentino de Rosario.

● ARGENTINO EN CHABAS

Los dirigentes de Argentino de Rosario confirmaron anoche qué estadio usarán como locales hasta que cumplan con la sanción que les aplicó el tribunal de disciplina (7 fechas de clausura). Argentino jugará en el estadio de Huracán de Chabas, ciudad cercana a Casilda ubicada a 75 kilómetros de Rosario.

DEFENSORES: El volante Ruiz se encuentra engripado, mientras que Lucero, restablecido de una lesión, está en condiciones de jugar. Papandrea tiene problemas en la cintura.

TIGRE: José Angel Ubeda, continúa sin practicar. El puntero Chaparro tiene un fuerte golpe en la rodilla izquierda. Walter Fiori, Ortega Sánchez y Pajón, entrenaron con la tercera, ante la selección. Caicedo, que tenía una lesión en el talón de âquiles de la pierna derecha y, que lo mantuvo inactivo durante un mes, reinició ayer los entrenamientos. Por su parte, Aldo González, restablecido de un problema lumbar, también volvió a las prácticas.

GIMNASIA: La Comisión Directiva le ratificó la confianza al técnico Nito Veiga, pero su continuidad, depende de los próximos resultados. Está en condiciones de jugar, recuperado de una lesión, el volante Flores. Ramírez, que había sido "borrado", estará presente en lugar de Carrió, sancionado por una fecha. Hoy, los directivos, piensan abonar el sueldo correspondiente al mes de abril. En materia de premios, todavía no llegar a un acuerdo.

SARMIENTO: El "Bocha" Forgués, con esguince de tobillo derecho, es muy difícil que pueda jugar. Será reemplazado por Giordano. Azconzabal sería el DT de las inferiores. Sigue como preparador físico, Larrubia, que además es el DT del equipo de básquet de la institución y de la selección juvenil de Junín.

LOS ANDES: Vuelve al primer equipo Alarcón, recuperado de una lesión, mientras que Molina, también está en condiciones de jugar. Por su parte, Medina, restablecido de una lesión en el muslo derecho, estará presente ante Tigre. Gran campaña del conjunto dirigido por Ginarte, que de once partidos solamente perdió el sábado. Se inauguraron dos canchas de tenis y los directivos piensan que dentro de un mes se habilitarán dos mas. Carlos Gulla, presidente de la institución, por asuntos personales, viajará a Mar del Plata.

ARMENIO: El sábado, después del mediodía, viajará el plantel hacia Junin. Casella, podría ser el nuevo preparador físico. A Carlos Barisio le retiran en los próximos días el yeso de la mano izquierda. Horacio González, jugará por Julio González, sancionado por el Tribunal.

BANFIELD: Daniel Baglioni, con anginas, no podrá actuar ante Defensores y será reemplazado por Tomás Quiroga. Miguel Converti se restablece de un estado gripal y recién se sabrá si podrá jugar antes del partido. Luego de un mes de inactividad, a raíz de una lesión, volverá el puntero Roberto Díaz.

COLON: Abelardo Cheves, lesionado, no entrena. Godano se recupera de un golpe en el peroné de la pierna izquierda y por ese motivo se mueve en forma liviana. Balbuena, con tirón en la pierna derecha, es difícil que pueda jugar. Scotta, todavía no está para jugar. Los directivos recibieron parte del dinero por la transferencia de Pesoa a Atlético Paraná.

ESPAÑOL: De Colombia están interesados por el centrodelantero por Jorge Díaz. Los directivos pidieron diez mil dólares, ya que el jugador iba a ir a préstamo por cuatro meses. No hubo arreglo.

EL PORVENIR: Los directivos recibieron una oferta por el delantero Torletti. El préstamo fue tasado en seis mil dólares. En las próximas horas se sabrá si se concreta la operación. El precio, al parecer interesó al intermediario.

RACING: José María Suárez está en condiciones de reaparecer, al cumplir la sanción que le aplicó el Tribunal de Disciplina. Miguel Brindisi estaría desde el inicio. Belloni y Pavón seguirán en el banco de suplentes.

ITALIANO: Ante las lesiones de algunos jugadores, el técnico Juan Carlos Merlo, tiene dificultades para formar el equipo. Recién lo resolverá en el día de mañana.

PACTO DE LAS HINCHADAS

Luego de una reunión que duró más de tres horas y se realizó en el estadio de Morón, donde estuvieron presentes representantes de las "barras bravas" del **"Gallito", Racing, Tigre, Lanús, Quilmes, Los Andes, Almirante Brown, El Porvenir, Arsenal, All Boys y Colón**, se resolvió por unanimidad y aclamación:

Concretar un pacto de no violencia entre las hinchadas presentes, que tendrá vigencia tanto dentro como fuera de la cancha. No hacer de un partido perdido y hasta del descenso de categoría, el fin del mundo. Realizar reuniones posteriores en otros clubes de distintas zonas (sur, centro y norte) similares a la realizada y para profundizar el análisis de las distintas cuestiones. Fomentar el respeto, iniciando por respetar al ocasional adversario. Denunciar que no se aproveche a las hinchadas para cubrir otros hechos. Borrar el pasado con sus errores y pensar de aquí en adelante. Difundir a las comisiones directivas de los clubes participantes en el acto y por medio de las hinchadas, estas conclusiones y este pacto durante todos los próximos partidos que se jueguen. Señalar a las autoridades policiales de las distintas jurisdicciones que tomen contacto con las hinchadas para acordar los medios operativos para prevenir y concluir con la violencia, antes de reprimir. Reclamar al periodismo que dé la mayor y más destacada difusión a estas conclusiones y a este pacto que son de no violencia y a favor del fútbol que todos queremos ver y gustar, del mismo modo que difunden hechos negativos de violencia y escándalo. Y, como punto final, recomendar a las hinchadas locales para que sean las primeras que protejan a las hinchadas visitantes.

Antes de darse por concluida la reunión, los asistentes a la misma decidieron difundir las conclusiones a las que se arribaron, invitar a las demás hinchadas a pronunciarse en igual sentido con su adhesión y continuar regularmente con este tipo de encuentros, para lo cual fijaron la fecha y lugar, que será el lunes 4 de junio, a las 20 horas en el estadio de Quilmes.

La reunión contó con la presencia de cuatrocientas personas. El acto se inició guardándose un minuto de silencio como homenaje a los muertos en los distintos trágicos episodios que han estado tado al fútbol en los últimos tiempos.

SAN TELMO: Osvaldo Mura, desde el pasado lunes, es el nuevo director técnico. Causó gran malestar entre los jugadores, el alejamiento de José Luis Michea, que mientras estuvo al frente del equipo, se mantenía al frente de las posiciones de la zona, con seis triunfos, seis empates y solamente dos derrotas. Al parecer, el dirigente Carro no lo quería. Luego de cumplir la sanción disciplinaria, volverá Comisso. Por su parte, Castro, con tirón en el gemelo derecho, no practica. Luego de dos meses de inactividad, a raíz de una distensión en ligamentos de la rodilla derecha, volvió hoy a los entrenamientos, Miguel Restelli. Todavía está con los trabajos de recuperación, el puntero Belingeri, que hace dos meses sufrió una fisura en el tobillo izquierdo.

COLEGIALES: Batalla, con distensión de ligamentos de la rodilla derecha no podrá jugar, siendo reemplazado por Vega. El resto del equipo, dirigido por el "Gato" Daniele, no sufrirá variantes.

CUMPLIERON EN LA "C": Barufaldi (Defensa y Justicia); Catalán (Almagro) Parada (Argentino de Quilmes); Lépore (Defensa y Justicia) y Lanutti (Flandria). **En la "D".** Víctor Barrera (Central Ballester); Carlos Rojas (Claypole); Juan Amorone (F.C. Urquiza); Cecilio Vallejos (Luján) Pedro Luchetta (Puerto Italiano) y César Gavoni (San Carlos).

Goleadores en la "D": Velardez (Central Español) 10; Canale (Puerto Italiano) 9; Lezcano (Paraguayo) y Candia (Claypole) 8; Medina y Juventud Unida, 7; Cuellos (Argentino de Merlo) y González, (Cambaceres) 6; Marquez, Aballay y Schenardi, 5; Ramírez (Dock Sud) y Bozzalla (Sacahispas) 4.

ALMAGRO: Poles ayer hizo fútbol, luego de superar un estado gripal, que lo tuvo inactivo lunes y martes. Rojas se recupera de la operación, mientras que Catalán volverá el sábado.

VILLA DALMINE: Ugarte todavía tiene para un mes de yeso, al sufrir distensión de ligamentos de la pierna derecha, al chocar durante un entrenamiento con Sosa. El conjunto de Glaría: Lorgen; D'Alegre, Schaer, Di Risio y Ali; Gómez, Iervasi y Portillo; Rivero, D'Alesandre y Rojas.

SPORTIVO BARRACAS: Sandonato, con desgarro en la pierna derecha, tendrá para un mes de inactividad por una distensión de ligamentos de la rodilla derecha. Arce y Sotelo, es difícil que puedan jugar el sábado. Esta noche, la entidad celebrará los 59 años de vida con una cena show. Mancinelli, integrante de la subcomisión de fútbol señaló que se vendieron más de 700 tarjetas.

DOCK SUD: Ramírez, se está recuperando de una distensión de ligamentos de la rodilla derecha. El arquero de tercera, Russo, se recupera de un traumatismo craneano.

BERAZATEGUI: La Comisión Directiva evaluó los daños causados por los simpatizantes de Defensa y Justicia en una de las tribunas del estadio. En las próximas horas elevará una nota al Comité Ejecutivo.

DEFENSA Y JUSTICIA: El conjunto de Moreno formará así: Nazar; Acuña, Grisotto, Lépore y Repetto; Schiacapasse, Vera y Stefanutti; Segovia, Urli y Bartelemi.

MUÑIZ: Ibarra se restablece de una distensión de ligamentos de la rodilla derecha, mientras que en el arco estará Molina, pues Pintos, tiene una molestia en el aductor de la pierna izquierda. Norberto Francani es el nuevo ayudante de campo del técnico Juan Carlos Aguilera. Francani había sido el DT de Atlas y Liniers. Si le ganan a San Telmo cobrarán premio doble. La próxima semana se realizará una cena show en la sede social, ubicada en Sarmiento y Sargento Cabral de Muñiz. Actuará el cantor Víctor Heredia. Ya comenzó la venta de tarjetas.

EXCURSIONISTAS: El volante Fernández, se está recuperando de la operación de tibia y peroné de la pierna derecha, que fue sometida el pasado lunes. Savoy, por su parte, también está evolucionando favorablemente de un desgarro. Bárcena se está restableciendo de un desgarro en el muslo de la pierna izquierda. Augusto Sánchez todavía tiene para una semana más de inactividad, como consecuencia del accidente —se quemó una pierna— sufrió antes del partido con San Telmo. El plantel cobró viáticos de abril con cheque para fin de mes.

ARGENTINO DE QUILMES: Verea comenzó a bajar intensamente luego de superar una hepatitis, que lo mantuvo inactivo durante más de un mes. Por su parte, Héctor López continúa cumpliendo una sanción disciplinaria. El marcador Gallo, tiene una contractura en la pierna derecha y por ese motivo no se entrenó lunes y martes. El delantero Cano se iría a jugar a una liga de Junín.

OS PIRATAS COPARON POR ARDILES Y LOS DOCE PASOS

NDRES, 24 (DPA, UPI, EFE).— a reaparición del astro argentino do Ardiles, luego de varios meses ctividad a raíz de una lesión en obilla, el equipo inglés del **Tottenots pur** conquistó ayer por segun- la Copa de la UEFA, al vencer al rlech, de Bélgica, por **4 a 3**, des- de definir por penales el partido cha que había finalizado empata- un gol, incluso después de un alar- e 30 minutos.

vaido Ardiles fue el gestor del tan- l empate cuando solo faltaban 6 tos para el final y su equipo perdía a 0. Ardiles estrelló un remate en el sano, lo que le posibilitó a su compañero **Grahan Roberts** establecer la igualdad.

De todos modos la jugada clave del partido la tuvo el técnico del Tottenhan **Keit Burkinshan**, cuando al promediar el segundo tiempo y con el marcador adverso por el gol belga de **Czerbiatinski**, hizo ingresar a **Ardiles** y **Dick**, quienes consiguieron controlar el juego.

En el cuentro de ida, jugado en Bruselas hace quince días, el resultado final fue un empate en un gol, por lo que ni siquiera hubo diferencia de gol como visitante para determinar este nuevo empate en Londres. Por esa razón fue necesario un tiempo suplementario que al concluir sin nuevas alternativas en el marcador, hubo que definir con una serie de cinco penales por bando.

La gran figura en esta instancia fue el arquerito de 21 años del Tottenhan, **Tony Parks**, quien por su excelente trayectoria había obligado a dejar en el banco de suplentes al internacional Clemence.

Tony Parks se convirtió en el ídolo de la hinchada al atajar el primer penal ejecutado por **Morten Olsen** y también el cuarto que tomó **Arnor Gudjohnsen**.

En tanto, **Danny Thomas, Mark Falco y Steve Archibald**, convirtieron los penales que le dieron un nuevo título de la Unión Europea de Fútbol Asociado al famoso equipo del Tottenhan.

LA HUELGA CONTINUA Y FECHA PASADA POR AGUA

MONTEVIDEO, 24 (AP).— Por segunda vez en 48 horas los integrantes del plantel del club Peñarol no se presentaron a entrenar. Los jugadores hicieron de esta manera oídos sordos a una intimación que le realizaron los directivos para que depongan la medida de fuerza. La no concurrencia a los entrenamientos agudizó aún más el enfrentamiento.

El plantel dejó de concentrarse ya en al semana anterior, pero acentuaron la medida de fuerza y ya hace 2 días que los jugadores se entrenan por su cuenta y no cuentan con la asistencia de sus técnicos. Esta crisis en Peñarol no es de ahora sino que arrastra ya varios años. Inclusive los "mirasoles" tuvieron que desprenderse de varios valores por no poder aguantar sus contratos.

● **PARTIDOS SUSPENDIDOS**

MONTEVIDEO, 24 (AP).— Un fuerte temporal obligó a la suspensión de tres partidos del campeonato uruguayo. Cuando se jugaban los segundos tiempos se interrumpieron los siguientes encuentros: Nacional (2), Miramar (0), Huracán Buceo (1), Rampla Juniors (0) y Danubio (0), Bella Vista (0). Los partidos suspendidos ayer de ser posible se jugarán hoy.

L PRIMER CHICO MACACO

O DE JANEIRO, 24 (UPI).— **Fluminense** co **Da Gama** disputarán hoy la primera del Campeonato Brasileño de Fútbol. calcula que en el Maracaná concurrirán 150.000 personas a pesar que las entra- costarán entre 30 centavos de dólar y 30 es. La característica sobresaliente del entro es que se enfrentarán en las direc- es de los respectivos equipos el renun- e director técnico de la selección brasi- (**Alberto Parreira**) que dirige al Flumi- e, y el recientemente designado entrena- el representativo nacional (**Edu Antu-** hermano de Zico) y también técnico del o Da Gama.

mo los dos equipos son de Río y también el partido revancha se jugará en el Maracaná se considera que no hay ventajas previas para ninguno de los dos.

También es motivo de especulaciones las tácticas a emplear por cada uno. Parreira declaró: **"El equipo que pueda imponer su juego tendrá una gran ventaja". Edú por su parte sostuvo que "enviaré a mi equipo al ataque para obtener el triunfo y así simplificar las cosas para la revancha".**

Vasco Da Gama tiene el mejor ataque del país, convirtió 51 goles, y le convirtieron 19. Sus goleadores máximos son Roberto "Dinamita" y Arturzinho. El Fluminense basa todo su juego en una fuerte defensa que solo tiene 16 tantos en contra y su delantera 36 a favor.

DANIEL, EL MEJOR LIBERO

MILAN, 24 (ANSA).— Daniel Passarella fue elegido el mejor libero de Italia por los jurados del premio "Top 11".

El premio se otorga a los mejores 11 jugadores de la península itálica. Se llegó a esa decisión contabilizando los votos semanales de los periódicos, "Il Corriere della Sera", "Il Messagero", "Tuttosport", "La Gazzetta dello Sport" y "Il Corriere dello Sport - Stadio".

Falcao fue considerado el mejor volante y otro brasileño fue elegido el mejor volante ofensivo.

Latinoamérica se vio excelentemente representada por estos tres jugadores. Desde que el argentino Passarella llegó al Fiorentina se considera que éste fue su mejor año en Italia y que fue factor fundamental para la campaña que hizo que su equipo se clasificara en tercer lugar en el durísimo campeonato italiano.

Otro extranjero fue también premiado y resultó ser el famoso delantero francés Michel Platini figura del equipo campeón Juventus.

Giovanni Trapattoni director técnico de Juventus fue elegido el mejor técnico.

Este premio no solo se entrega a los mejores jugadores y técnicos, también es otorgado a los mejores dirigentes y ese honor le cupo al presidente del club Roma, el senador Dino Viola.

CONQUISTO EL GOL Y SE CAYO FULMINADO

MA, 24 (UPI, DPA).— El olista Roger Fernández te encontró la muerte de orma totalmente insóli- rante un partido que se ba por la Copa Perú en- os equipos de Independen- te y Víctor Montoya.

rnández Zárate recibió alón en el campo adver- y tras eludir a un rival e solo hacia el arco. En- al arquero cuando éste y con un fuerte remate ó el gol. Inmediatamen- uando el autor quiso sa- festejar la conquista, muerto.

CAUSAS

gún estimaron los médi- a fuerte emoción le cau- n ataque al corazón que odujo el fallecimiento ntáneo tras la conver- del tanto. Fernández Zárate jugaba para Independiente en este certamen donde intervienen equipos representativos de las diferentes provincias. Es una especie de campeonato nacional donde se pone en juego la copa Perú.

Según relataron sus compañeros, el autor del gol dio un gran salto tras la conquista y cayó al piso. Ellos fueron a abrazarlo para festejar pero se encontraron con la terrible novedad de su muerte.

El encuentro, que se jugó en la localidad de Jaen, al noroeste del país, debió ser suspendido. Todos los jugadores trataron de socorrer al compañero pero el médico del equipo de Independiente, para el cual jugaba Fernández Zárate, confirmó inmediatamente su muerte.

ESPONSABLES

ANTIAGO, Chile, 24 (AP).— El fútbol chileno esta pasan- or uno de los peores momentos económicos de toda su oria.

os dirigentes que fueron causantes de la actual deuda de clubes aproximadamente 27,8 millones de dólares se ten- n que responsabilizar por la misma, advirtió la DIGEDER ección de Deportes y Recreación). El director de dicha ección el general Sergio Badiola señaló que "queda de nifiesto la responsabilidad que le compete a determinados gentes del fútbol profesional y, por lo tanto ahora deberán entar las consecuencia de esta situación y todo lo que de derive".

demás agregó: **"Los dirigentes de la Asociación Central fútbol tendrán que acometer profundas rectificaciones y transformaciones que requiere el sector".**

a deuda en un principio era de casi 17 millones de dólares luego la ACF solicitó un préstamo para poder realizar ampeonato de apertura chileno lo que incrementó la da.

GOLEO SUECIA

ORRKOPING, Suecia, 24 (AP).— Suecia comenzó su ca- o a México "86" goleando a la formación de Malta por 4 a así se abrió la competencia en el grupo 2 europeo, por los linatorias del Mundial "86", 19.000 personas presenciaron pabullante triunfo que pudo haber sido por mayor diferen- de acuerdo a las oportunidades que se le presentaron a los ales. El primer tiempo terminó 2 a 0, con goles de Sunesson ameliusson. En la segunda etapa convirtieron Erlandsson hevamente Sunesson. A Suecia le esperan duros partidos Alemania Occidental, Checoslovaquia y Portugal. Dos Los equipos que clasifican.

BOCA CONVOCA

SOMOS LOCALES OTRA VEZ

REAPERTURA DE LA BOMBONERA

25 de Mayo de 1984, 15 hs.

Boca convoca a la mitad más uno, simpatizantes y amantes del fútbol a celebrar la rehabilitación parcial de su tradicional estadio, asombrosamente remozado y embellecido, presenciando el partido:

BOCA vs. BELGRANO (Cba.)

La recaudación contribuirá a apoyar el gran esfuerzo que realiza la Comisión Directiva para poner al Club a la altura de las exigencias de su creciente masa societaria.

	ABONADOS	SOCIOS	INVITADOS
GENERALES	———	$a 50.-	$a 100.-
PLATEAS	$a 100.-	$a 150.-	$a 200.-

CLUB ATLETICO BOCA JUNIORS

INFORMES Y VENTA DE LOCALIDADES: Oficina de Plateas, Brandsen 805, Capital de 13 a 20

eco publicidad

GARCIA EN LA MIRA DE PIPINO

Robles los Quiere Enfrentar en Los Angeles Para Junio

MEXICO, 24 (AP).— El campeón sudamericano de los livianos, Lorenzo Garcia sería el próximo rival del ex campeón del mundo de los welter, el mexicano Pipino Cuevas según lo anunció el promotor Rogelio Robles.

Cuevas tenía previsto una pelea ante el puertorriqueño Pedro Vilella pero debido a numerosos aplazamientos, el promotor mexicano ha dedicido reemplazarlo y ha escogido al argentino García entre los posibles candidatos. De tal manera en las próximas horas se comunicará telefónicamente con Juan Carlos Lectoure para ofrecerle el combate, pactado primitivamente para el venidero 23 de junio en la ciudad de Los Angeles.

Es intención de hacer combatir a Cuevas ante un rankeado mundialmente y en ese caso García ocupa un lugar de atracción ya que está ubicado en el cuarto estamento en la Asociación Mundial y séptimo en la versión del Consejo.

● PELEA EN EL INTERIOR

El bonaerense liviano junior Roberto Defooz se presentará esta noche en la ciudad de Chacabuco ante el rosarino Fausto Blanco en un combate pactado a diez asaltos.

Defooz se ha convertido en un promisorio valor del profesionalismo actual donde ha demostrado en más de una oportunidad, su real dimensión de conocimientos técnicos y destreza, registrando una sola derrota ante el actual titular de los livianos, el cordobés Raúl Bianco, en un combate realizado el pasado año en el Luna Park.

Ante sí tendrá un experimentado boxeador, que servirá para medirlo y detectar su evolución.

La víspera de un feriado, ha motivado a los promotores del interior del país a consagrar sus festivales pugilísticos, a tal punto que a la pelea de Defooz y Blanco, se suman el programado en Trelew entre los medios pesados Juan Carlos Fernández y el crédito local José Bachilleri, cotejando como semifondo los profesionales mediano junior Mario Mathyssey y Héctor Rivas.

Completando la cartelera del interior del país, chocarán en el Salta Club, los medio medianos Manuel Arroyo y Mario Pereyra.

● STECCA-CALLEJAS

SAN JUAN, Puerto Rico, 24 (AP).— El campeón pluma juniors de la Asociación Mundial de Boxeo, el italiano Loris Stecca y su retador el puertorriqueño Víctor Callejas, finalizaron hoy sus preparativos para el combate a llevarse a cabo el sábado próximo en la ciudad de Cuaynabo.

SE PELEARAN POR EL TITULO EN PRIVADO

CARACAS, 24 (Télam).— El combate por el título mundial de los plumas, reconocido por la Asociación Mundial de Boxeo (AMB), entre el campeón, el panameño Eusebio Pedroza y el retador venezolano, Angel Levy Mayor, que tendrá lugar el próximo domingo, se efectuará en privado, para poder cumplir con el horario impuesto por la televisión norteamericana, que aporta 250.000 dólares

El domingo habrá elecciones municipales en Venezuela y de acuerdo a la ley en vigencia, están prohibidos todos los espectáculos hasta después de las 18.

La cadena norteamericana NBC tiene comprado el espectáculo para las 22 CMT, las 17 de Caracas, y a fin de cumplir el compromiso, el promotor Rafito Cedeño ha solicitado el correspondiente permiso ante el Consejo Supremo Electoral.

HEARNS-DURAN TIENE PLAFON DEL CONSEJO

MEXICO, 24 (UPI).— El Consejo Mundial de Boxeo autorizó oficialmente ayer la defensa que hará el campeón mundial superwelter, el estadounidense Tommy Hearns, contra el retador panameño Roberto "Mano de piedra" Durán, monarca por la Asociación

El panameño, sin embargo, corre el riesgo de ser desconocido como tal por la AMB si cumple su compromiso de subir al ring para su pelea a 12 episodios y bajo las reglas del CMB, pactadas para el 15 de junio

"VOLVE ALCIDES, TE QUEREMOS"

CORDOBA, 24 (De nuestro corresponsal).— Desde Villa María, donde está radicado, el técnico Alcides Rivera confirmó haberse desvinculado de la conducción técnica del campeón mundial Santos Laciar, en tanto que en Villa Carlos Paz, el manager del pugilista, Francisco Giordano, dijo: "Cuando tengamos fecha cierta de la próxima pelea de Laciar, iré a buscar a Rivera y éste, estoy seguro, retornará junto al campeón".

Rivera y Giordano fueron coincidentes al afirmar que "de ninguna manera en esta separación han influido factores económicos o de relación personal. Esta última inmejorable y la parte económica siempre fue muy clara y conveniente para todos", dijo Rivera.

El entrenador justificó su determinación en razones estrictamente profesionales. "Laciar ha perdido motivación. Las sucesivas postergaciones de sus peleas hace que de alguna manera no tenga ahora las mismas ganas de trabajar y con un boxeador en esas condiciones yo no puedo desarrollar mi labor.

Giordano, por su parte, aceptó esta verdad. "Rivera tiene razón, pero también la tiene Laciar. 'Faluchi' económicamente está 'salvado' y no se le puede imponer un sacrificio constante, máxime cuando ni siquiera tiene el incentivo de saber cuándo, dónde y con quién va a pelear. No se le puede exigir que se entrene los 365 días del año, para hacer solo dos peleas".

LOYOLA AL RUEDO GRANDE

Jaime Loyola es un joven pugilista de 17 combates que prácticamente de la noche a la mañana se le abren las puertas del Luna Park para debutar como fondista.

Resulta que ante la negativa de Luis Gerez, la empresa promotora le dio la posibilidad de protagonizar ante Lucio López uno de los combates de la velada de doble fondo el sábado próximo.

Nació en Paso Viejo, departamento de Cruz del Eje en la provincia de Córdoba el 25 de setiembre de 1959.

En su record, figuran nueve victorias, cuatro derrotas, tres empates y una sin decisión y su pensamiento, al igual que el resto de los noveles valores, la del sábado será una de las grandes posibilidades de consagrarse. "El hecho que me escogieran el pasado lunes no es ningún impedimento —señaló Loyola— . Yo estoy permanentemente entrenado y sé que puedo subir al ring en mi plenitud".

Se autodefine como boxeador pero hace la salvedad que "soy un hombre más bien técnico, pero como pego justo, y también he ganado por fuera de combate, me prendo en los cambios de golpes".

Teniendo en cuenta su aptitud y conociendo que su oponente es un nato peleador, el combate tendrá una característica atrayente.

"Sin lugar a dudas, se verá la fuerza contra la técnica. En este caso la fuerza la tiene mi rival ya que me supera en ese aspecto, pero en lo demás los otros atributos están a mi favor. Soy más experimentado y pensante que él y pienso que no voy a tener inconvenientes para vencerlo con comodidad". Sobre si el estilo de López lo favorece, Loyola enfatizó: "Pienso que sí pero no es indispensable que mis rivales ataquen permanentemente. Como profesional tengo dos ejemplos típicos, uno con Maravilla Gómez quien llevó el ritmo todo el combate y me sentí muy cómodo contragolpeando y la otra fue ante el campeón argentino de los gallos Ramón Balbino Soria, un hombre pensante de buena línea y sin pimienta en sus manos. Con él también me adapté al estilo del combate con la misma facilidad que la anterior".

Esta será la cuarta presentación que realiza en el estadio mayor del boxeo. Las anteriores fueron una como preliminarista ante Héctor Argañaraz y en tres oportunidades como semifondista, enfrentando a Miguel Cuello, Miguel Canedo e Hipólito Caucota, pero sin lugar a dudas la presentación ante López será la que revista mayor trascendencia, ya que de ganar y gustar al público porteño puede integrar la cartelera de los fondistas de la empresa.

"A mi adversario lo respeto, porque su pegada es muy potente, pero lo conozco lo suficiente como para confiar en un triunfo. López no ha combatido nunca hasta los diez asaltos, en cambio yo tengo esa experiencia.

Jaime Loyola, 17 peleas como profesional juega su futuro pugilístico el sábado próximo en el Luna ante otro jóven valor Lucio López.

AGRUPADOS · ORO · PROFESIONALES · ORO · COMPRAS Y VENTAS · ORO · PROFESIONALES · ORO · COMPRAS

2 COMPRAS Y VENTAS

ORO CONSTITUCION Dentro Estación
Alhajas Antiguas-Brillantes $a 999 x gr.
BRASIL 1128 - Local L y L

ORO Corrientes 2813
A Metros AV. PUEYRREDON
18 K 999 PAGO MAS EN
Alhajas Antiguas con Brillantes - Plata

ORO Pueyrredón 512
Casi esq Corrientes
SUPERAMOS CUALQUIER PRECIO Y PAGAMOS UN ADICIONAL POR HECHURA
18 K 999 PAGO MAS EN A.A.

ORO ESTACION RETIRO
AV. RAMOS MEJIA 1472
Entre FF.CC. San Martin y Belgrano
Audio -Grabadores
$a 999 Alhajas Antiguas con Brillantes

EN SU NUEVA Y UNICA DIRECCION
en ONCE casa Juancito
JUANCITO PAGA MASSS!!!
RIVADAVIA 2928 FRENTE A LA PLAZA COMPRA
ORO
ALHAJAS ANTIGUAS con BRILLANTES · AUDIO · TV COLOR BLANCO Y NEGRO · PASA CASSETTES · GRABADORES ... etc.
¡ COMPRO TUTI !!! DE 8,30 a 20 · SABADOS ABIERTO

ORO RIVADAVIA 2888
FRENTE PLAZA ONCE
18 K PAGO MAS EN 999
EXPERTOS EN BRILLANTES
Platería
TASACIONES GRATIS

ORO RIVADAVIA 2972
PRIMER LOCAL EN ONCE
Compra Oro
Alhajas Antiguas
Peso Exacto
Valor Real
FRENTE PLAZA ONCE

ORO 18 K 999 PAGO MAS EN Alhajas Antiguas con Brillantes
Corrientes 2832 Casi esq. Pueyrredón

NADIE PAGA MAS
ORO - ALHAJAS - BRILLANTES
Tucumán 764 Local 21
ESMERALDA 587 Sábados hasta 17 horas

crónica CLASIFICADOS
MUNRO
L.N. Alem 2601 esq. José Hernández
762-3935

PROFESIONALES

ENFERMEDADES DE LA SANGRE, PIEL, VIAS URINARIAS. Dr. Cortondo. Lun. a viernes 9-12, 15-21 hs. Saavedra 22, PB, 'B' 48-0401 (Plaza Once).

VENEREAS - PIEL - GLANDULAR
Dr. Brito, mied. 19-19 hs. Corrientes 1438 2° "E" 46-8194. Esq. Subte Uruguay. Ambos sexos.

VENEREAS
Piel - Venéreas - Glándulas. Dr. Cortondo (Med.). Montes de Oca 51, P. Baja, PB. CONSTITUCION. Diariamente 15-21 hs. Sábados 9-12. Tel. 28-6366.

VENEREAS
Urinarias - Piel - Glándulas
Dr. O. Brizzio (Médico) 48-1585 de 14 a 20 hs.
Bme. Mitre 2105 - Capital

EL QUE PIERDE PAGA

POR UN PERRO SE DIO LA PIÑA

NOGARO, Francia, 24 (AFP).— El piloto italiano de Fórmula 1 Andrea de Césaris resultó milagrosamente ileso tras un accidente automovilístico que sufrió cerca del circuito de Nogaró, sur de Francia.

De Cesaris, que se dirigía a Nogaró para participar en los ensayos de la escudería Lider, fue sorprendido por un perro que cruzó la ruta, a unos tres kilómetros del circuito.

Al evitar al animal, el auto del piloto salió de la carretera, pero ante la velocidad que llevaba dio varias vueltas antes de quedar inmovilizado en medio del campo.

De Cesaris, que resultó ileso, llegó a Nogaró haciendo "auto - stop".

NO CORRE

INDIANAPOLIS (AFP).— El piloto canadiense Jacques Villeneuve no podrá participar en la sexagésima octava edición de la célebre competición automovilística, las 500 millas de Indianápolis, a causa de un dictamen médico desfavorable.

Accidentado la semana pasada durante las pruebas, Jacques Villeneuve, uno de los seis debutantes calificados este año, tuvo que ser hospitalizado dos días a causa de una conmoción cerebral.

Básquet: Diablos-Lobos, Lanús-Obras; un Aplazo

Esta noche a las 21 se jugarán dos cotejos de desempates de la primera face del campeonato apertura de básquetbol de primera división "A".

En el gimnasio "Carlos Bottaro", se enfrentarán Independiente y Gimnasia y Esgrima La Plata, mientras que en Lanús lo harán el equipo local y Obras Sanitarias. El otro partido entre Ferro Carril Oeste y San Lorenzo de Almagro fue postergado para el próximo domingo, a las 19.30.

Dos encuentros de difícil pronóstico, debido a los resultados, aunque en el caso de Independiente-Gimnasia, los "rojos" demostraron un trabajo más eficiente.

El equipo dirigido por Raúl García, dispone de un plantel más homogéneo para poder llevarse el triunfo.

Lanús, aparece como un conjunto más sólido y mejor conformado, ya que Obras, siente la ausencia de varias figuras.

Anoche en la Federación de la Capital Federal se realizó el sorteo para la próxima fase. El próximo martes, por la rueda de ganadores, se medirán: el ganador de Lanús-Obras con Hernández; River frente al vencedor de Independiente-Gimnasia y el triunfador de Ferro-San Lorenzo vs. San Andrés. En tanto que, por la de perdedores lo harán: Morón vs. San Miguel; Independiente o Gimnasia vs. Boca o Ferro o San Lorenzo vs. Lanús u Obras.

NUEVO TRASPIE ARGENTINO

SAN PABLO, 24 (Especial).— El seleccionado argentino sufrió ayer su sexto traspié en el preolímpico de América, al perder ante Uruguay, por 105 a 101. (Parcial 53 a 49 para los argentinos). Con este triunfo los orientales se clasificaron para Los Angeles, derecho que ya habían logrado Brasil y Canadá.

Fue un partido muy peleado, con alternativas cambiantes en el marcador e incertidumbre por el vencedor. El equipo argentino jugó un buen primer tiempo, pero nuevamente volvió a caer en la segunda etapa.

Sobre el final algunos fallos de los jueces lo perjudicaron y de esa forma se concretó la nueva caída.

URUGUAY: López 20, Larrosa 4, Núñez 25, Ruiz 8, Peinado 10 (FI); Pierri 9, Tito 10, Frattini 1. Perdomo 8. DT: Echamendi. TOTAL: 105.

ARGENTINA: Camissasa 23, Aréjula 22, Cortijo 8, Uranga 6, Milovich 8 (FI); Faggiano 12, Romano 9, Perazzo 10, Cadillac 4. DT: Schonwies. Total: 101.

En otro partido, Panamá venció a Puerto Rico, por 115 a 103. Hoy Argentina enfrenta, a las 20.15 a Cuba.

GANO POLICIAL EN LA "B"

Por su mejor trabajo en el segundo período, Círculo Policial justificó el triunfo ante Bet Am, por 92 a 83 (Parcial 51 a 42), al jugarse anoche la segunda fecha del torneo de primera división "B".

Policial basó su triunfo en la inteligencia y gol de su play maker, Heredia, la potencia en los rebotes de Hear y una mayor dinámica.

IVANNA LA MATO DESDE EL FONDO

PERUGIA, Italia, 24 (EFE).— La argentina Ivanna Madruga derrotó a la estadounidense Shelly Solomon, por 2-6, 6-3 y 6-4 en partido correspondiente a la segunda ronda del torneo internacional femenino de tenis de Perugia.

Madruga, tras ser superada fácilmente en el primer set por la estadounidense, fase en la que la argentina pareció estar desconcentrada, supo reaccionar en el segundo y tercero, sets en los que, apoyada por un buen primer servicio, dominó a su adversaria con un inteligente y reposado juego desde el fondo de la pista y con esporádicas subidas a la red, pero sin arriesgar.

Por su parte, la brasileña Claudia Monteiro fue vencida por la norteamericana Lisa Bonder, por 6-1 y 6-1, en un partido sin historia en el que Monteiro fue dominada de principio a fin por su rival.

VICTORIA DE ITALIA

DÜSSELDORF, Alemania Occidental, 24 (AP).— Italia superó a Suecia y Checoslovaquia a Australia en el torneo mundial por equipos André Solair con premios de 531.000 dólares.

Italia y Checoslovaquia ganaron 3-0 frente a sus respectivos adversarios.

LA INTIMIDAD DE LA VISITA DE ISABEL PERON QUE NADIE LE CONTO NI LE PUDO MOSTRAR

SE CASO AMALIA GONZALEZ, "YUYITO"
EL PRIMER REPORTAJE, EN PAREJA, DE LA ESPECTACULAR ESTRELLITA DE LA TELEVISION Y EL TEATRO, UNIDA EN SECRETO. SUS PRIMEROS DIAS COMO ESPOSA

CLAUDIA MORES NOS DICE SU FUTURO ARTISTICO JUNTO A SU SUEGRO

LUISA ALBINONI HABLA DE AMOR Y DESCALIFICA A MORIA CASAN

A 24 HORAS DE SU BODA, RUTH DURANTE SALVO A SU MARIDO DE UN GRAVE ACCIDENTE

SU MUJER RECUERDA A "RINGO" BONAVENA A 8 AÑOS DEL ASESINATO

"ESTA ES LA VERDAD DE MI VIDA SENTIMENTAL"
(CONFESIONES EXCLUSIVAS DE SILVIA MONTANARI, CON NOMBRES Y APELLIDOS)

YA FALTAN POCOS DIAS PARA IR, GRATIS, A PUERTO RICO A CONOCER A "MENUDO"

LOS ENTRETELONES SECRETOS DE LA FARANDULA

A 15 AÑOS DEL "CORDOBAZO"
LO QUE SUCEDIO • QUIENES LO IMPULSARON • EL SALDO REAL • QUE REPRESENTO EN LA HISTORIA DEL PAIS • SERGIO VILLARRUEL SE CONSAGRO CON EL • FOTOGRAFIAS EXCLUSIVAS DEL HECHO QUE CONMOCIONO, COMO MUY POCOS, AL PAIS

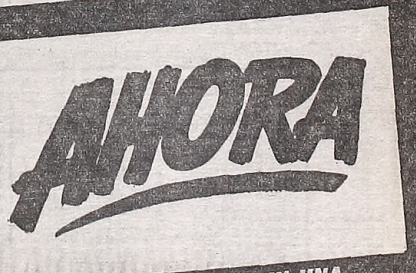

TODAS LAS REVISTAS EN UNA

EN BRAVO GRAN PREMIO NO

SAN ISIDRO: PROGRAMA COMPLETO PARA LA REUNION DE MAÑANA

1ª CARRERA — Pr. J. DE PAN (Com. 1ª doble) - 1.600 Mts. — A las 14.30

(APUESTAS A GANADOR, EXACTA Y TRIFECTA)

4 ULT. PERF.	ANOTADOS	JOCKEY	e/k.	PADRE-MADRE	CUIDADOR	ULTIMA PERFORMANCE	JOCKEY	Kl.	COTIZACIONES	Tiempo	Hip./Pta.	Fecha
1L 3A 0S 1S	1 GENTIL	R.Riveiro	3/56	Gran Secreto-Recopila	C.Gómez	1 por 5 cpos. a S. Caporal 56	R.Riveiro	56	131.366 en 2.119.977	1'23"4/5	S.I.p.	21/4/84
1S 4A 5S 5S	2 MACEDO	J.Maciel	3/56	Maharajó-Amarte	J.Espíndola	1 por emp. con Wajima 56	J.Maciel	56	169.985 en 1.469.167	1'36"4/5	S.I.p.	9/4/84
1S 2S 1S 2S	3 FRAY VENERABLE	J.Alvis	3/56	Frari-Venerante	J.Maldotti	1 por 1½ cpo. a P. Caporal 55	J.Alvis	55	206.096 en 1.866.247	1'53"2/5	S.I.p.	8/3/84
4S 2S 1S 6S	4 CORTA POCO	R.Ioselli-3	3/56	Povorino-Courtoisie	E.Labrador	4 a 5½ cpos. de Bleding 56	R.Ioselli	56	237.787 en 1.200.465	1'34"4/5	S.I.p.	8/3/84
5S 1S 0A —	5 MOJON	M.Arias-3	3/53	Liloy-Frontera	C.Bianchi	5 a 1½ cpo. de Provocador 55	N.Oviedo	4O	209.768 en 1.219.598	2' 2" 2"2/5	S.I.p.	18/4/84
1S 5S 2S 4S	6 EN MAMBO	V.Centeno	3/56	Logical-Her Heart	J.Etchechoury	1 por 4 cpos. a P. Colorado 56	J.Palacios	T6	431.775 en 1.132.247	1'22"	S.I.n.	15/7/7
0A 1S 0S —	6aTOCADO	V.Sanguinetti	3/53	Liloy-Todavia	Idem	8 a 15 cpos. de Macaneador 56	C.Pezoa	53	11.078 en 253.202	2'16"2/5	Arg.p.	15/1/84
5S 1S 0S 4S	7 GOOD BRIO	C.Kaar-4	3/56	Good Bloke-Ricchiardi	G.Medina	5 a 4 cpos. de Ligador 56	C.Kaar	50	61.840 en 681.650	1'24"2/5	S.I.n.	15/5/84

Candid.: CORTA POCO (4) — Enem.: Macedo (2) — Sport: En Mambo (6)

2ª CARRERA — Pr. N. DANDY (Final. 1ª doble - Com. 2ª doble) - 1.000 Mts. — A las 15

(APUESTAS A GANADOR, SEGUNDO, TERCERO, EXACTA Y TRIFECTA)

4 ULT. PERF.	ANOTADOS	JOCKEY	e/k.	PADRE-MADRE	CUIDADOR	ULTIMA PERFORMANCE	JOCKEY	Kl.	COTIZACIONES	Tiempo	Hip./Pta.	Fecha
0S 6A — —	1 PLATUDA RICA	P.Rodriguez	2/55	Platón-Bluff Viola	P.Colman	8 a 16 cpos. de Cache 56	A.García	56	28.261 en 984.664	57"2/5	S.I.n.	4/7/84
— — — —	2 TAR QUILLA	J.Maciel	2/55	Tar Siempre-Taquilla	J.Et'choury(h.)	Debuta	—		—	—	—	
— — — —	3 LUZ MORA	H.Libré	2/55	Distel-Pala Luz	T.Valdez	Debuta	—		—	—	—	
— — — —	4 BERENSON	O.Montenegro	2/55	Bereber-Barimpa	J.Etchechoury	Debuta	—		—	—	—	
5S 0L 5L 0L	5 VERY PUBLIC	J.Jarcovsky	2/55	Vervain-Impúdica	J.García	5 a 9 cpos. de P. Arisca 55	J.Jarcosky	55	297.714 en 1.431.233	58"4/5	S.I.h.	13/4/84
— — — —	6 FESTUCA NAVIDEÑA	L.Sosa	2/55	Ficino-Humorosa	G.Rivero	Debuta	—		—	—	—	
— — — —	7 QUE BRONCA	G.Retorto	2/55	Good Bloke-Rabieta	D.Brunetto	Debuta	—		—	—	—	
— — — —	8 LA SEXTA	G.Sabin	2/55	Kasteel-Edición	J.Fregonese	Debuta	—		—	—	—	
5S — — —	9 DONZINETTA	C.Giussi	2/55	Drapier-Donzica	A.Giovanetti	5 a 5½ cpos. de M. Ball 55	J.Reynoso	55	309.770 en 1.300.005	1'11"	S.I.n.	30/4/84
0S — — —	10 DONNETINA	J.Azamor	2/55	Chocolate-Dona Auxy	J.Espindola(h.)	17 a vs. cpos. de Dra. Sas 55	L.Trivino	55	6.795 en 666.213	56"	S.I.n.	30/4/84
3S 5A — —	11 LANDEYRA	J.Caro	2/55	Laramie Trail-Media Caña	J.Caro	3 a 3 cpos. de P. Arisca 56	J.Caro	56	104.301 en 1.431.233	58"4/5	S.I.h.	13/4/84
2S — — —	12 LA VIRTUOSA	X.X.	2/55	El Virtuoso-Chulapona	E.Clerc	2 a ½ cpo. de Romanica 55	V.Sanguinetti	55	142.515 en 1.341.922	57"4/5	S.Imh.	19/4/84
— — — —	13 DAISY PAN	V.Sanguinetti	2/55	Crest Pan-Coliquea	S.Bello	Debuta	—		—	—	—	
3A — — —	14 MISS PHOENIX	J.Valdivieso	2/55	Kasker-Nocturna	E.Vital	3 a 8 cpos. de La Enviada 55	J.Valdivieso	55	15.684 en 190.010	1' 4"1/5	Arg.h.	12/1/84

Candid.: LA VIRTUOSA (12) — Enem.: Daisy Pan (13) — Sport: Berenson (4

3ª CARRERA — Pr. PROPICIO (Final. 2ª doble - Com. 3ª doble) - 2.000 Mts. — A las 15.3

(APUESTAS A GANADOR, SEGUNDO, TERCERO, EXACTA Y TRIFECTA)

4 ULT. PERF.	ANOTADOS	JOCKEY	e/k.	PADRE-MADRE	CUIDADOR	ULTIMA PERFORMANCE	JOCKEY	Kl.	COTIZACIONES	Tiempo	Hip./Pta.	Fecha
2S 1S 2S 5S	1 HONEYMOON	J.Valdivieso	4/54	Con Brio-Quite Sweet	A.Giovanetti	2 a 3 cpos. de F. Aurora 57	J.Reynoso	53	139.940 en 942.541	2"2/5	S.I.n.	29/4/84
1A 3S 2S 2S	2 SOY MAGARA	R.Ioselli-3	4/57	Sheet Anchor-Fisonomista	E.Labrador	1 por ¾ cpo. a No Se Vende 57	R.Ioselli	56	106.999 en 283.757	2' 2"3/5	Arg.p.	4/5/84
1S 3S 3A 5A	3 FRAU SILKE	M.Lezcano	4/57	Frari-Silk Purse	C.Bianchi	1 por ½ cpo. a F. Soledad 55	M.Lezcano	57	10.344 en 44.032	2' 7"2/5	Arg.n.	27/12/83
6S 3S 3S 5S	4 ADMIRAL CUP	J.Maciel	6/54	Adino-Tatú	D.Molina	6 a 11 cpos. de Disgerard 57	O.Merlo	54	69.740 en 632.158	1'38"4/5	S.I.n.	15/5/84
5L 6S 2S 1S	5 VIDA LIBRE	C.Pezoa	4/57	Blue Diamond II-Libre Acción	M.Teves	5 a 3 cpos. de Veranoka 57	L.Alzamora	53	112.675 en 889.988	1'39"4/5	L.P.n.	12/5/84
0L 4L 0L 0L	6 COVADERA	J.Romero-3	4/54	Quitador-Covas Blancas	A.Berneche	7 a 10 cpos. de F. Paula 57	J.Fernández	57	36.666 en 750.866	1'28"2/5	L.P.n.	5/4/84
1S 2S 1A 5S	7 OVERFLY	R.Laitan	4/54	Logical-Odaliska	E.Palmieri	1 por 4 cpos. a F. Raya 57	R.Laitán	57	42.553 en 1.345.769	1'50"2/5	S.I.n.	18/7/84
5S 5S 0S 1S	8 CRYSTAL MOON	N.Mezzotero	4/57	Menguante-Epique	I.Núñez	5 a 4 cpos. de F. Jugadora 59	N.Mezzotero	58	104.665 en 1.594.406	1'52"4/5	S.I.p.	21/4/84
1L 4S 4A 0S	9 CLERICAL SOUND	J.Aguirre	4/57	Circinus-Clerical Silk	R.Ghigliotti	1 por 8 cpos. a Prophet 56	S.Criado	55	52.988 en 170.788	2'7"1/5	L.P.p.	3/11/83
0L 0L 0L 0L	10 ARKANSAS	P.Peralta-2	4/57	Etienne Gerard-Akabama	R.Escalante	9 a vs. cpos. de Dama De Trebol 57	J.Burgois	57	2.383 en 696.898	1'26"	L.P.n.	17/3/84

Candid.: CRYSTAL MOON (8) — Enem.: Honeymoon (1) — Sport: Clerical Sound (

4ª CARRERA — Pr. CAMPERO (Final. 3ª doble - Com. 4ª doble) - 1.000 Mts. — A las 16.1

(APUESTAS A GANADOR, SEGUNDO, TERCERO, EXACTA Y TRIFECTA - 1ª Ap. CADENA)

4 ULT. PERF.	ANOTADOS	JOCKEY	e/k.	PADRE-MADRE	CUIDADOR	ULTIMA PERFORMANCE	JOCKEY	Kl.	COTIZACIONES	Tiempo	Hip./Pta.	Fecha
0A — — —	1 LLOVIZNADOR	J.Ojeda	3/56	Pepenador-Lluvia Real	H.Martínez	7 a 3½ cpos. de Trebe 56	J.Ojeda	56	156.664 en 469.105	58"1/5	Arg.h.	12/3/84
— — — —	2 REOJO	J.Valdivieso	3/56	Rigoló-Medinet	R.Simiani	Debuta	—		—	—	—	
6S 2S 0A —	3 INTEMPERANTE	V.Sanguinetti	3/56	Now Again-Krystal	D.Pascual	6 a 5½ cpos. de Ras Sun 56	V.San'tti	56	91.098 en 2.540.119	1'12"3/5	S.I.h.	13/4/84
5S 4S 5L 6L	4 BARQUEIRO	C.Pintos-2	3/56	Four Fingers-Black Pearl	E.Contreras	5 a 3½ cpos. de Guaripanto 56	H.Blanco	54	209.055 en 2.292.991	1'12"1/5	S.I.h.	13/4/84
0S 3A 0S 0A	5 SAMAN	R.Laitan	3/56	Lefty-Serrie	J.VarelaR.	14 a vs. cpos. de N. Federico 56	R.Durante	56	198.067 en 2.258.857	1'13"	S.I.p.	21/4/84
0S 6S 0A 2S	6 CONTRARIO	J.Fajardo	3/56	Calydon-Contrariedad	R.Saavedra	8 a 9½ cpos. de El D. Cero 56	R.Diaz	56	122.647 en 2.176.374	58"1/5	S.I.n.	15/5/84
3S 0S 5S —	7 PICO E'TAPE	O.Tabares-3	3/56	Pico e'Plata-Pequeña Linda	D.Bordón	3 a 3½ cpos. de Zar Sun 56	O.Tabares	54	2.279 en 432.500	59"4/5	S.I.n.	23/4/84
4S — — —	8 FAR BAS	E.Bortulé	3/56	Farid-Carwen	A.García	4 a 9 cpos. de El Brujito 56	A.Vella	57	124.256 en 1.311.279	57"3/5	S.I.n.	30/4/84
— — — —	9 CARDITO	A.Garcia	3/56	Duncan-Salvación	O.Saval	Debuta	—		—	—	—	
— — — —	10 BOCHO	W.Sanabria	3/56	Bonpa-Jayce	W.Sanabria	Debuta	—		—	—	—	
0S — — —	11 EL ALUD	G.Rojas	3/56	El Explosivo-Esslingen	J.Chavarri	14 a vs. cpos. de H. Dancer 56	O.Dominguez	56	5.287 en 710.117	1'22"1/5	S.I.n.	17/11/83
0S — — —	11aSI QUIERO	R.Siniani-4	3/56	Salusky-Yapaqué	G.Alonso	13 a 17 cpos. de Che Tito 57	R.Sianini	54	721 en 364.573	56"4/5	S.I.n.	2/11/83
0S 0S 0A 0A	12 FRANCO BALL	J.Romero-3	3/56	Snow Ball-Tierra Vasca	M.Dacosta	11 a 13 cpos. de Righter 54	V.Centeno	57	79.086 en 1.440.820	1'13"3/5	S.I.n.	21/4/84
0S 0S 4S 0S	13 BIEN ANCHO	C.Pezoa	3/56	Laconique-Qué Ancha	E.Romero	9 a vs. cpos. de Relente 56	C.Pezoa	56	47.021 en 2.168.145	1'28"3/5	S.I.p.	6/9/83
0A — — —	13aCOCO SOLO	T.Benitez-4	3/56	Ringwood-Tia Coco	J.Calcagno	14 a vs. cpos. de Merenguito 56	T.Benitez	54	2.650 en 369.205	1'27"3/5	Arg.n.	26/11/83
2S — — —	14 LURISMO	C.Monasterolo	3/56	Asterismo-Lusacia	C.Monasterolo	2 a 1 cpo. de El D. Cero 56	C.Montenegro	56	412.740 en 2.176.374	58"	S.I.n.	19/4/84
0A 2A 3A 4S	15 EL SACRIFICIO	A. De Arriba	3/56	Estribo-Siempre Loca	J.Neer	7 a 11 cpos. de Sov Feliz 56	A.de Arriba	56	86.775 en 326.864	1'5"3/5	Arg.n.	15/7/84

Candid.: LURISMO (14) — Enem.: Intemperante (3) — Sport: Lloviznador (

5ª CARRERA — Pr. MARROQUI (Final. 4ª doble - Com. 5ª doble) - 1.600 Mts. — A las 16.3

(APUESTAS A GANADOR, SEGUNDO, TERCERO, EXACTA Y TRIFECTA - 2ª Ap. CADENA)

4 ULT. PERF.	ANOTADOS	JOCKEY	e/k.	PADRE-MADRE	CUIDADOR	ULTIMA PERFORMANCE	JOCKEY	Kl.	COTIZACIONES	Tiempo	Hip./Pta.	Fecha
2S — — —	1 PAMPANO	C.Giussi	2/55	Cipol-Bodega	A.Giovanetti	2 a 1 cpo. de Juegueteante 56	J.Val'so	55	177.488 en 1.169.710	1'33"1/5	S.I.n.	15/5/84
5S 0S — —	1aWORSHIP	J.Valdivieso	2/55	Cambremont-Just You	Idem	5 a 4 cpos. de Eliminante 55	J.Val'so	56	229.922 en 1.134.802	1'30"2/5	S.I.n.	29/4/84
0S — — —	2 PASCUALITO	A.Garcia	2/55	Nuthatch-Fastness	G.Lairós	14 a vs. cpos. de M. Sereno 55	A.Garcia	55	22.039 en 2.396.769	1'32"2/5	S.I.n.	19/5/84
3S 2S 0S —	3 MIRIÑAY	V.Centeno	2/55	Go Forth-Mariù	L.Crosato	3 a 2 cpos. de Eliminante 55	V.Centeno	55	398.410 en 2.134.802	1'30"3/5	S.I.n.	29/4/84
— — — —	4 BAGUAL TEL	no correrá	2/55	Telefónico-Bichi Bluff	J.Oporto	Debuta	—		—	—	—	
2S 2A 2S 3S	5 PINTINO	E.Bortulé	2/55	Kasteel-Pintona	J.Fregonese	2 a 1½ cpo. de Eliminante 55	E.Bortulé	56	50.654 en 2.134.802	1'30"2/5	S.I.n.	29/4/84
3S 5A — —	6 FARRERO	C.Pezoa	2/55	B. Diamond II-C. Missle	J.Etchechoury	3 a 1 cpo. de Juegueteante 55	C.Pezoa	55	152.228 en 1.169.710	1'33"1/5	S.I.n.	15/5/84
— — — —	7 PANAMBIO	L.Alzamora	2/55	Crest Pan-Ambioretta	S.Bello	Debuta	—		—	—	—	
6S 0S 0S 4S	8 LONDON COMPANY	R.Barrueco	2/55	Pappe II-Ball Music	R.Semé	6 a 10 cpos. de Jueguetéante 55	R.Barrueco	56	6.685 en 1.169.710	1'33"1/5	S.I.n.	15/5/84
0S — — —	8aPODER	X.X.	2/55	Suvarov-Full Bale	L.Angulo	13 a vs. cpos. de Muladi 55	L.Angulo	55	4.505 en 456.596	4'3"4/5	S.I.n.	27/2/84
0S — — —	9 EXALTADO	no correrá	2/55	Ex Libris-Lañón	J.Maldotti	7 a 10 cpos. de M. Sereno 55	O.Zapata	55	151.680 en 2.396.769	1'32"2/5	S.I.n.	19/5/84
— — — —	10 EL ESCANDALO	C.Agüero	2/55	El Abra-Alarma	E.Brown	Debuta	—		—	—	—	
— — — —	11 HIGH BER	R.Laitan	2/55	Bereber-High Flyer	E.Palmieri	Debuta	—		—	—	—	
6S 0S — —	12 MANZALVO	J.Romero	2/55	Farley-Mornita	M.Dacosta	6 a 8 cpos. de Eliminante 55	J.Romero	55	6.334 en 2.134.802	1'30"2/5	S.I.n.	29/4/84
4S 2S 0S —	13 DR. MARQUITOS	R.Riveiro	2/55	Country Doctor-Milanolo	J.Mascaro	4 a 7 cpos. de Pinus 56	R.Riveiro	55	296.706 en 1.207.710	1'9"1/5	S.I.n.	10/5/84
— — — —	14 NEW WAVE	E.Liceri	2/55	El Virtuoso-Nashoba	A.Haim	Debuta	—		—	—	—	
6S — — —	15 LARACHE	M.Escagués	2/55	Vizconde-Luna Creciente	M.Escagès	6 a 14 cpos. de Mirfak 55	M.Escagues	55	27.136 en 952.805	58"1/5	S.I.n.	11/2/84

Candid.: PINTINO (5) — Enem.: Miriñay (3) — Sport: Pampano (

6ª CARRERA — Gran Pr. 25 DE MAYO (Final. 5ª doble - Com. 6ª doble) - 2.400 Mts. — A las 17.2

(APUESTAS A GANADOR, SEGUNDO, TERCERO, IMPERF. Y CUATRIFECTA - 3ª Ap. CADENA)

4 ULT. PERF.	ANOTADOS	JOCKEY	e/k.	PADRE-MADRE	CUIDADOR	ULTIMA PERFORMANCE	JOCKEY	Kl.	COTIZACIONES	Tiempo	Hip./Pta.	Fecha
0A 4A 3S 1S	1 MASPICANTE	L.Trivino	4/60	Practicante-Malmirada	J.Espindola	17 a vs. cpos. de El Asesor 56	P.Sahagian	51	9.534 en 1.307.005	2'36"1/5	Arg.n.	8/4/84
5A 1A 2S 4S	2 PEDREGAL	H.Libre	3/56	El Andaluz-Petronella	R.Ghigliotti	5 a 8½ cpos. de El Asesor 56	H.Libre	56	115.664 en 1.307.005	2'36"1/5	Arg.n.	8/4/84
5S 1S 1S 3A	3 FAT NEGRO	R.Sosa	5/60	El Gordo-Tipitapa	J.Catapano	5 a 3 cpos. de Picarel 56	R.Sosa	50	181.715 en 1.843.340	2'3"3/5	S.I.n.	25/4/84
6S 6S 3A 6A	4 ATAVIADO	R.Galloso	3/56	Good Bloke-Atulita	C.Bianchi	6 a 11 cpos. de S. Jorge 56	V.San'tti	56	86.775 en 1.226.857	1'35"1/5	S.I.n.	4/3/84
0S 4L 1S 2A	4aBALL FIGHTER	M.Sarati	3/56	Snow Ball-Estrellería	Idem	9 a 9½ cpos. de Immensity 52	M.Sarati	54	236.646 en 2640.873	2'27"2/5	S.I.p.	10/12/83
1A 2A 1A 6S	4bNORMANDO	M.Lezcano	3/56	El Botija-Nadine	Idem	1 por ½ cza. a Rabel 56	M.Lezcano	56	72.876 en 196.965	2'36"3/5	Arg.h.	12/5/84
0S 3S 2S 4A	5 TAN PUNTERO	F.Sarmiento	3/56	Tango Flower-Panda	A.García	7 a 9½ cpos. de Air Condition 56	F.Sarmiento	54	276.664 en 1.287.528	1'51"	S.I.p.	3/5/84
3S 5A 0S 3A	6 EL DIRECTOR	R.Laitan	3/56	Cipayo-Black Music	J.Maldotti	3 a 5½ cpos. de F. Venerable 56	R.Laitán	56	697.887 en 1.866.247	1'53"1/5	S.I.p.	6/5/84
2S 1S 2A 1S	7 NEW DANDY	J.Maciel	5/60	New Noble-Nice Dancing	D.Gómez	2 a 4 cpos. de Bleding 56	J.Maciel	59	522.664 en 1.200.465	1'34"4/5	S.I.n.	29/4/84
1S 1S 3S 4S	8 FARANLOY	J.Valdivieso	3/56	Liloy-Farandole	A.Giovanetti	1 por ¾ cpo. a Ispahan	J.Val'eso	56	299.130 en 1.534.884	2'18"3/5	S.I.n.	19/4/84
0A 1S 1S 1S	8aROMANTIC CONTRACT	V.Sanguinetti	4/60	Le Fabuleux-The Bride	D.Pascual	9 a vs. cpos. de El Asesor 56	V.San'tti	62	231.980 en 1.307.005	2'36"1/5	Arg.n.	8/4/84
1S 0S 1S 1S	9 EGLINTON	C.Pezoa	3/56	Blue Diamond II-Kathryn Hays	J.Etchechoury	1 por ¾ cpo. a Pedregal	J.Palacios	54	358.886 en 1.436.135	2'3/5	S.I.n.	5/2/84
5S 0S 0S 0S	10 CERCERO	J.Martino	3/56	Pardallo-Good Cherry	P.Spinelli	5 a 11 cpos. de Despreciado 53	H.Artigas	56	14.005 en 1.102.250	2'19"	S.I.n.	15/5/84

Candid.: EGLINTON (9) — Enem.: Ball Fighter (4a) — Sport: New Dandy (7) — Lance: Pedregal (

7ª CARRERA — Pr. RIO DE LA PLATA (Final. 6ª doble - Com. 7ª doble) - 1.000 Mts. — A las 18.1

(APUESTAS A GANADOR, SEGUNDO, TERCERO, EXACTA Y TRIFECTA - 4ª Ap. CADENA)

4 ULT. PERF.	ANOTADOS	JOCKEY	e/k.	PADRE-MADRE	CUIDADOR	ULTIMA PERFORMANCE	JOCKEY	Kl.	COTIZACIONES	Tiempo	Hip./Pta.	Fecha
4S 4S 6A —	1 MAREA ALTA	R.Galloso	2/55	By the Sea-Valais	H.Libré	4 a 2 cpos. de Románica 55	R.Galloso	55	387.443 en 1.349.922	57"4/5	S.I.n.	18/5/84
6L 5L 4L —	2 PERVERSA	J.Igarategui	2/55	Climber-Espeluznante	H.Licera	6 a 9 cpos. de Maranga 55	J.Sandoval	55	19.066 en 309.663	1' 2"	L.P.p.	19/4/84
— — — —	3 LUCY BAY	D.Pascual	2/55	Halpern Bay-Lucilie	D.Pascual	Debuta	—		—	—	—	
0S — — —	4 ANJULI	J.Leske	2/55	Riesgo-Celenaza	O.Dominguez	11 a vs. cpos. de P. Arisca 56	J.Leske	56	5.380 en 1.431.933	58"4/5	S.I.h.	13/4/84
— — — —	5 SEE CELE	D.Dominguez	2/55	Seenly-Celenaza	J.Rotta	Debuta	—		—	—	—	
— — — —	6 DE MI CEPA	N.Mezzotero	2/55	Partagás-Cesarista	J.Liñego	Debuta	—		—	—	—	
— — — —	7 PALENQUITA	J.Aguirre	2/55	Bodyguard-Buena Morena	R.Sosa	Debuta	—		—	—	—	
0A — — —	8 FRAU BAMBINA	A.Ferreras	2/55	Frari-Bamboneante	A.Cabrera	7 a 16 cpos. de Chirica 55	A.Ferreras	55	12.090 en 278.015	59"	Arg.n.	20/5/84
6A — — —	9 CRAZY PAN	X.X.	2/55	Crest Pan-Glave	S.Bello	6 a 10½ cpos. de R. Pussycat 56	C.Pezoa	56	34.978 en 419.125	58"2/5	Arg.n.	13/5/84
3S 0A 3A 6S	10 CAMONILLA	H.Libré	2/55	Caxiauro-Gustava	J.Garcilazo	3 a 6 cpos. de Gorceress 55	H.Libré	55	43.839 en 2.761.358	57"3/5	S.I.h.	13/5/84
6S 2S 4A —	11 FANTASMAGORICA	J.Valdivieso	2/55	Laramie Trail-Fantan	A.Giovanetti	6 a 8 cpos. de Cache 55	M.Abregú	55	330.251 en 284.664	58"1/5	S.I.n.	4/5/84
2S — — —	12 LILLERS	I.Gorrais	2/55	Laramie Trail-Tudor Princess	H.Martinez	2 a 2 cpos. de Sorceress 55	I.Gorrais	55	642.242 en 2.761.358	58"3/5	S.I.n.	4/5/84
— — — —	13 CALICUT	O.Montenegro	2/55	Bartender's Pride-Iskanndaka	J.Etchechoury	Debuta	—		—	—	—	
— — — —	13aKARABE	C.Pezoa	2/55	Kazán-Herodias	Idem	Debuta	—		—	—	—	

Candid.: LILLERS (12) — Enem.: Marea Alta (1) — Sport: Fantasmagórica (1

NOS MOVEMOS DE EGLINTON

Serán 2400 Metros Peleados Intensamente

Jornada exclusiva de gran nivel será la de mañana, aprovechando el feriado en el escenario bonaerense. Como número base, otro "Gran Premio" con la fecha homónima, del grupo I que irá en sexto turno a través de 2.400 metros. Y a simple vista no más se observa una paridad notable en las posibilidades de varios de los inscriptos. Tal los casos de Eglinton, Ball Fighter, New Dandy y el mismo Romantic Contract, por ejemplo. Pero vayamos por partes, desmenuzando antecedentes. Se empina la figura de Eglinton porque su campaña es corta, pero preñada de antecedentes de peso. De las cinco que corrió ganó tres. Elemento pastero por excelencia supo de victorias en 1'48", otra sobre Provocador en 2'27"2/5 y una "última" ante Pedregal al que superó en febrero de este año en 2'3/5. También Ball Fighter suma "felicitados". Recordemos aquella victoria peleada sobre Pedregal en 1'59"4/5, el valioso 4° de Fatly en Palermo y "borremos" la patinada a la zaga de la brasileña Inmensityn porque en "eso estuvieron varios". Y ahora llegaremos quizá a lo "representativo" en materia de fondistas: New Dandy, el notable galopador del Happy End que lleva nada menos que 10 victorias. Y al que lo mató recientemente la reprise.

8ª CARRERA — Pr. PATRICIO (Final. 7ª doble - Com. 8ª doble) - 1.800 Mts. — A las 19

(APUESTAS A GANADOR, SEGUNDO, TERCERO, EXACTA Y TRIFECTA - 5ª Ap. CADENA)

ÚLT. PERF.	ANOTADOS	JOCKEY	e/k. PADRE-MADRE	CUIDADOR	ULTIMA PERFORMANCE	JOCKEY	Kl.	COTIZACIONES	Tiempo	Hip./Pta.	Fecha
4S 4S 4A 3S	1 QUEBRACHANTE	C.Pezoa	4/57 Practicante-Querubina	J.Etchechoury	6 a 9 cpos. de Scion 57	C.Pezoa	57	338.187 en 1.441.991	1'47"1/5	S.I.p.	6/5/84
4S 0S 2S	2 VASALLO	M.Villagra-2	4/57 Vervain-Akritas	C.Bastiani	2 a 2 cpos. de El Facendero 57	M.Villagra	55	192.552 en 1.782.218	2'23"1/5	S.I.h.	13/5/84
4L 4L 0S 0L	3 PAPER BODY	F.Pedrozo	4/57 Snow Body-Melania	J.Zubiri	6 a 10 cpos. de Abbot 57	R.Torancio	56	163.774 en 1.083.892	1'34"	L.P.n.	10/5/84
3S 3S 0S 4S	4 ALUNIZANTE	C.Kaar-4	4/57 Practicante-Altaica	F.Doval	8 a 16 cpos. de El Facendero 57	A.Gianino	57	85.876 en 1.782.218	2'23"1/5	S.I.h.	13/45/84
4A 2A 4S 2A	5 VENTOFORTE	R.Buonocore-2	4/57 Vinly-Brezova	B.Moreno	4 a 4 cpos. de Ebano 57	R.Buon're	54	108.987 en 411.555	1'55"1/5	Arg.n.	20/5/84
0L 5L 0A 0A	6 FLAMO	J.Mansilla	5/54 Opulento-Flaminia	J.Martínez	14 a vs. cpos. de India Mak 54	W.Blanco	54	4.345 en 560.352	1' 9"1/5	L.P.n.	20/5/84
2A 2L 0S 0A	7 TRANQUILON	L.Tocci-4	4/57 Marebeau-Tranquila	E.Elicabide	3 a 3 cpos. de Ebano 57	L.Tocci	57	14.020 en 411.555	1'55"1/5	Arg.n.	20/5/84
0S 0S 2S 4S	8 GET BIOCHI	M.Mercau-2	Get Sun-Buena Rula	M.Lazzari	5 a 18½ cpos. de Barrakpur 57	M.Mercau	55	148.776 en 655.797	1'38"1/5	S.I.n.	4/4/84
— — — —	9 FEU BLEU	J.Valdivieso	4/57 Liloy-Fairy	D.Pascual	2 a 4 cpos. de Scion 57	J.Val'eso	57	277.679 en 1.741.991	1'47"1/5	S.I.n.	6/5/84
2S 3S 0S 0S	10 CUATIVANTE	J.Maciel	4/57 Practicante-Cami Saki	C.Botta	7 a 15½ cpos. de El Facendero 57	J.Maciel	57	408.777 en 1.782.218	2'23"1/5	S.I.h.	13/5/84
0A 0S 6A 0S	11 FLUSUN	J.Leske-3	5/54 Fluido-Sunsas	F.Girardi	9 a 11 cpos. de S. Ball 55	J.Romero	55	3.870 en 466.300	59"2/5	Arg.n.	13/4/84
0A 6S 0S 5A	12 MEDITERRANEO	J.Fajardo	4/57 Masqued Dancer-Retozona	L.Romero	8 a 18½ cpos. de El Yalon 57	J.Fajardo	57	5.898 en 325.135	57"1/5	Arg.h.	11/5/84
4S 0A 0A 0S	13 AZCACHIR	E.Romero-3	4/57 Azcarat-Chirca	L.Olmos	4 a 5 cpos. de Cadicamo 57	R.Buonocore	55	7.786 en 543.691	1'36"2/5	S.I.n.	7/3/84

Candid.: FEU BLEU (9) — Enem.: Ventoforte (5) — Sport: Vasallo (2)

9ª CARRERA — Pr. CABILDO ABIERTO (Final. 8ª doble - Com. 9ª doble) - 1.000 Mts. — A las 19.40

(APUESTAS A GANADOR, SEGUNDO, TERCERO, EXACTA Y TRIFECTA - 6ª Ap. CADENA)

ÚLT. PERF.	ANOTADOS	JOCKEY	e/k. PADRE-MADRE	CUIDADOR	ULTIMA PERFORMANCE	JOCKEY	Kl.	COTIZACIONES	Tiempo	Hip./Pta.	Fecha
0L 0L 0S —	1 TANGUERO	J.Vaira	3/56 Juárez-Protectora	J.Nicoletti	7 a 14 cpos. de P. Top 56	J.Vaira	56	959 en 74.298	1' 3"1/5	L.P.p.	28/8/83
6S 0S 0A 0S	2 WOLF	A.Garcia	3/56 Flavour Sun-Punta del Este	E.Soria	6 a 10½ cpos. de El Brujito 56	A.Garcia	56	25.440 en 1.911.279	57"3/5	S.I.n.	30/4/84
5A 6S 3S —	3 KORRAMSHAR	X.X.	3/56 Pappe II-Templadushka	F.Martínez	5 a 12 cpos. de T. W. King 56	F.Aguirre	50	5.976 en 37.850	58"2/5	Arg.n.	22/10/83
4S 2S 4S 5S	4 ALARIDO	J.Fajardo	3/56 Acassuso-Pintada de Rojo	C.Dacosta	4 a 6 cpos. de F. Venerable 56	J.Fajardo	56	200.464 en 1.704.560	1'37"2/5	S.I.n.	7/4/84
— — — —	5 ZAR GAMO	R.Díaz-4	3/56 Zarcov-Gallardía	H.Ramírez	Debuta	—	—	—	—	—	—
0A 4S 0S —	6 EL CHALI	M.Planas-2	3/56 Combé-Empuñadura	M.López	7 a 1 cpo. de Escritor 56	E.Bor'le	56	23.460 en 209.250	1' 3"1/5	Arg.f.	19/4/84
0S 0S 3S 2S	7 TIGER BLACK	O.Demilio	3/56 Tropical Snow-Protogenia	A.Aguirre	8 a 8 cpos. de N. Pingo 56	P.Demilio	56	124.888 en 1.562.088	57"2/5	S.I.n.	11/4/84
3A 5A 4A 0S	8 HALOF	J.Silva	3/56 Hardi Fighter-Aloina	J.Silva	3 a 1½ cpo. de S. Eyes 56	O.Montenegro	56	42.560 en 318.260	1' 4"2/5	Arg.p.	4/5/84
0S 2S 2S —	9 DON TOCHO	G.Rizzi	3/56 Juraste-Martonia	H.Rosato	9 a vs. cpos. de Teleño 56	R.Ferreira	50	270.490 en 1.078.330	58"2/5	S.I.n.	11/12/83
0S 0S 0A 0S	10 CLINKER	L.Triviño	3/56 Broken Penny-Carantoña	O.Chamorro	16 a vs. cpos. de C. Wood 56	O.Tabares	50	69.260 en 1.128.241	1' 9"2/5	S.I.n.	21/3/84
0S — — —	10aDAVAT	L.Ramallo-4	3/56 Dannet-Euro Baga	R.Ramallo	12 a vs. cpos. de Mojón 56	L.Zárate	53	13.977 en 1.412.450	1'50"4/5	S.I.n.	24/3/84
0L 6L 0S 2L	11 EL OREJUDO	C.Arena-4	3/56 Topo Gigio-Floralia	R.Suárez	7 a 15 cpos. de Ligero 56	L.Falco	53	131.700 en 85.089	1' 5"2/5	L.P.n.	17/5/84
— — — —	12 KALDABO	C.Bertoldi	3/56 Kaljerry-Alda	T.Albornoz	Debuta	—	—	—	—	—	—
0A 0S — —	13 BARRUBIO	J.Michelli	3/56 Barranga-Ubbia	J.Panizza	8 a 5 cpos. de Suárez 56	J.Michelli	56	2.888 en 533.695	58"4/5	Arg.n.	27/4/84
0S — — —	14 QUIQUITO	C.Cuevas-4	3/56 Juan sin Tierra-Ardenza	O.Cabrera	4 a vs. cpos. de J.Tarrito 50	A.Ludueña	50	122.640 en 608.778	56"4/5	S.I.n.	8/12/83
2S 2S — —	15 EL PORLADINO	R.Ioselli-3	3/56 El Pampeano-Lady Love	L.Crosato	2 a 2½ cpos. de El Brujito 56	J.Reynoso	55	37.560 en 1.311.279	57"3/5	S.I.n.	30/4/84

Candid.: EL PORLADINO (15) — Enem.: Halof (8) — Sport: Alarido (4)

10ª CARRERA — Pr. 1ª JUNTA (Final. 9ª doble - Com. 10ª doble) - 1.400 Mts. — A las 20.20

(APUESTAS A GANADOR, SEGUNDO, TERCERO, EXACTA Y TRIFECTA)

ÚLT. PERF.	ANOTADOS	JOCKEY	e/k. PADRE-MADRE	CUIDADOR	ULTIMA PERFORMANCE	JOCKEY	Kl.	COTIZACIONES	Tiempo	Hip./Pta.	Fecha
0A 4S 0S 6A	1 PRIME HONOR	R.Barrueco-2	4/57 Pronto-Storny Honor	H.Piriz	10 a 9½ cpos. de Con Aserrin 57	R.Barrueco	55	7.150 en 516.665	1'26"1/5	Arg.n.	8/4/84
0L 0S 0S 0S	1aTWINKLE	G.Sena	4/57 Cipayo-Twiggy	O.Suárez	12 a vs. cpos. de Contrariado 57	V.Sanchez	53	15.610 en 218.070	1'13"2/5	L.P.n.	27/10/83
6S 1S 2S 5S	2 PUMMEL	J.Valdivieso	4/57 Minera II-Flogging	C.Fuentes	9 a 8½ cpos. de N. Way 56	J.Caro	56	65.109 en 814.310	1'36"2/5	S.I.p.	11/12/83
3L 0S 3L 3L	3 LUCE BIEN	E.Martinez	4/57 Lucien-Bechamel	L.Bazán	3 a 2 cpos. de G. Man 56	R.Ramallo	50	103.002 en 1.028.870	1' 7"	L.P.n.	3/5/84
1S 2S 3S 3S	4 ANTIQUAIRE	C.Pintos-2	4/57 Circinus-Antiquite	R.Martínez	1 por 4 cpos. a Ovidcito 57	C.Pintos	57	255.765 en 1.490.822	1'12"2/5	S.I.n.	9/5/84
0L 3L 2L 2L	5 TAN VALIENTE	D.Orcellet	4/57 Edwardian-Varieta	J.Muñoz	9 a 9½ cpos. de Kruger 57	D.Orcellet	57	40.930 en 453.987	1'15"	L.P.n.	22/12/83
2S 4S 1S 2S	6 CADICAMO	E.Liceri	4/57 Lefty-Cumparsita	J.Irazusta	2 a ¾cpo. de S. Joker 57	E.Liceri	57	438.671 en 1.491.311	1'13"1/5	S.I.n.	21/4/84
0S 0S 4L 3L	7 PRIMITIVO ROCK	O.Mansilla	4/57 Bonirock-Vispa	E.Ferro	7 a 15 cpos. de Miqueas 57	V.Sanguinetti	57	77.089 en 1.294.952	1'36"	S.I.n.	31/3/84
5S 0S 0S 4S	8 KALMAND	J.Maciel	4/57 Kaljerry-Madela	C.Botta	5 a vs. cpos. de A. Soy 57	J.Corso	57	90.886 en 757.045	1'43"1/5	S.I.p.	25/2/84
4A 5A 0A 6A	9 CACIQUERO	C.Pezoa	4/57 Baupres-Rosana	J.Lencina	4 a 11½ cpos. de Merry Song 57	A.Aguirre	53	10.988 en 238.725	1'36"4/5	Arg.n.	5/5/84
3A 2A 1A 6A	10 BLUMDEE	N.Nuñez-4	4/57 Bloomy-Joya Linda	R.Trejo	3 a 7½ cpos. de Big Fish 57	N.Núñez	53	58.008 en 186.020	1'39"2/5	Arg.n.	30/3/84
1A 5S 0S 3S	11 EL EXTRAVAGANTE	R.Pedernera-3	4/57 El Exclusivo-Coma Tic	R.Heredia	1 por 1 cpo. a Chimba Chico 53	P.Peralta	54	38.540 en 130.065	1'41"4/5	Arg.p.	4/5/84
1S 0A 0S 0A	12 KOVNO	M.Mercau-2	4/57 Khosco-Mi Crisel	J.Uyemas	1 por 2 cpos. a Antiq're 50	M.Mercau	50	28.440 en 1.966.330	1'24"1/5	S.I.n.	29/4/84
0S 5S 6S 1S	13 BALDUQUE	M.Sarati	4/57 Flintham-Balduina	C.Rodríguez	11 a vs. cpos. de N. Way 56	M.Sarati	56	44.710 en 814.387	1'36"	S.I.p.	11/12/83
1A 5A 0L —	14 MICHIGAN	O.Aguirre	4/57 Pedro Solo-Nichinga	N.Borges	1 por ½ cpo. a River Matel 54	G.Vera	57	63.554 en 455.955	1'22"2/5	Arg.n.	14/4/84
3S 1S 2A 3A	15 GLANBER	A. De Arriba	4/57 Bereber-Clancy's Flag	J.Centurión	3 a 2½ cpos. de M. Vela 57	A. de Arriba	57	400.470 en 1.638.827	1'42"2/5	S.I.p.	6/5/84

Candid.: CADICAMO (6) — Enem.: Glanber (15) — Sport: Pummel (2)

11ª CARRERA — Pr. Hand. J. ARTIGAS (Final. 10ª doble - Com. 11ª doble) - 1.800 Mts. — A las 21

(APUESTAS A GANADOR, SEGUNDO, TERCERO, EXACTA Y TRIFECTA)

ÚLT. PERF.	ANOTADOS	JOCKEY	e/k. PADRE-MADRE	CUIDADOR	ULTIMA PERFORMANCE	JOCKEY	Kl.	COTIZACIONES	Tiempo	Hip./Pta.	Fecha
1S 1S 2S 2S	1 MANORIAL	C.Pezoa	4/53 Cipol-Solariega	I.Suárez	1 por 3 cpos. a Mayaco 57	C.Pezoa	57	165.570 en 504.051	2' 3"2/5	S.I.n.	30/4/84
1S 5S 6S 0S	2 NAUJAC	C.Giussi	5/53 1/2 Pardallo-T. Carnet	A.Giovanetti	1 por ½ cza. a M. Málaga 56	C.Giussi	52	321.139 en 2.022.003	1'23"	S.I.n.	30/4/84
2S 3S 2S 1A	3 MANENTE	J.Alvis	5/54 F. Fingers-Mornita	M.Ferreyra	2 a ½ pzo. de D. Boy 57	V.Sanguinetti	57	173.453 en 527.127	2'16"4/5	S.I.n.	16/5/84
6A 1S 5S 3S	4 BOOGIE DANCER	R.Barrueco	4/50 1/2 M. Dancer-Buciali	M.García	6 a 8½ cpos. de Eternite 60	R.Laitán	60	15.675 en 573.305	2' 3"1/5	Arg.n.	12/5/84
1S 4S 2A 4A	5 PICAREL	V.Sanguinetti	5/57 1/2 Faridoon-Pianola	E.Romero	1 por ½ pzo. a Manente 53	V.Sanguinetti	57	198.775 en 1.184.542	2' 3"3/5	S.I.n.	25/4/84
3S 2S 6S 0S	6 FRAU CANDY	J.Yalet	5/52 Frari-Candeur	R.Yalet	3 a 8 cpos. de F. Caricia 53	L.Triviño	56	333.330 en 1.284.069	2'31"2/5	S.I.n.	9/5/84
2A 3A 4S 4S	6aVALSEANTE	D.Orcellet	4/51 1/2 Practicante-V. D'Isere II	P.Spinelli	2 a ½ cza. de Readily 56	L.Triviño	56	16.780 en 200.940	1'38"2/5	Arg.p.	18/5/84
0S 6S 2S 2L	7 MILIMIL	M.Sarati	5/53 P. Solo-E. Porteña	R.Gobbi	11 a vs. cpos. de Maspicante 59	M.Sarati	59	83.540 en 943.896	1'58"	S.I.n.	1/1/84
0S 0S 2S 2S	8 GRAN ESPIA	J.Vaira	4/51 E. Espia-Panthere	A.Berneche	9 a 11½ cpos. de Top Hat 57	J.Vaira	57	243.115 en 1.745.530	1'38"1/5	S.I.h.	13/5/84
1S 2A 6S 4S	9 FRAU AURORA	M.Lezcano	4/49 Frary-Aulisary	C.Bianchi	1 por 3 cpos. a Honeymoon 57	M.Lezcano	57	151.509 en 942.541	2' 2"2/5	S.I.n.	29/4/84
0S 2L 1L 4A	10 EL ERMITAÑO	L.Triviño	4/55 1/2 E. Abra-S. Mountain	J.Prida	12 a 19 cpos. de Immensity 52	L.Triviño	61	55.692 en 2.640.873	2'27"2/5	S.I.p.	10/12/83
0S 6S 0S 0S	11 GAMBUZINO	C.Criado	4/51 1/2 Circinus-G. Fiels	J.Salas	7 a 6½ cpos. de Top Hat 57	O.Dominguez	57	124.553 en 1.745.530	1'38"1/5	S.I.h.	13/5/84

Candid.: VALSEANTE Y CIA. (6-6a) — Enem.: Picarel (5) — Sport: Manente (3)

12ª CARRERA — Pr. B. O'HIGGINS (Final. 11ª doble - Com. doble final) - 1.000 Mts. — A las 21.35

(APUESTAS A GANADOR, SEGUNDO, TERCERO, EXACTA Y TRIFECTA)

ÚLT. PERF.	ANOTADOS	JOCKEY	e/k. PADRE-MADRE	CUIDADOR	ULTIMA PERFORMANCE	JOCKEY	Kl.	COTIZACIONES	Tiempo	Hip./Pta.	Fecha
0S 3S 0L 0L	1 NAVIDAD DEL ZAR	M.Villagra-2	3/56 Ficino-Cereza del Zar	P.Díaz	7 a 10 cpos. de Antique 56	R.Barrueco	51	6.863 en 1.294.646	58"	S.I.h.	13/3/84
0A 0L 6L 0L	1aSUNA	P.Proboste-2	3/56 Sunburn-Echidna	R.Cortez	9 a 18 cpos. de E. Girl 56	W.Calderón	53	987 en 468.310	1' 3"3/5	Arg.n.	6/4/84
0S 1S — —	2 SENDAS	J.Valdivieso	3/56 Flintham-Sendera	A.Giovanetti	7 a 11½ cpos. de Rascamilla 56	C.Pezoa	56	294.553 en 1.289.741	59"	S.I.p.	21/4/84
0L 1L 0L 2L	3 LA NIEBLA	J.Núñez-2	3/56 Neurólogo-Madrona	H.Contreras	15 a vs. cpos. de V. Borghese 50	F.Pedrozo	50	17.772 en 920.632	1'12"3/5	L.P.n.	28/4/84
5A 3S 3S 1S	4 ALORA	O.Montenegro-2	3/56 Laramie Trail-Almería	J.Etchechoury	5 a 7½ cpos. de R. Last 56	C.Pezoa	56	74.665 en 345.970	58"2/5	Arg.n.	6/1/83
1A — — —	5 VIOLA	D.Suárez-3	3/56 Laramie Trail-Vincennes	J.Maldotti	1 por 5 cpos. a Es Moneda 56	D.Suárez	56	44.808 en 292.980	56"3/5	Arg.n.	5/5/84
1A — — —	6 JETONIA	L.Ramallo-4	3/56 Juraste-Altra Cuá	R.Ramallo	1 por 1½ cpo. a Bold Galley 56	R.Ramallo	54	398.283 en 1.453.955	58"1/5	Arg.n.	17/3/84
2L 0L 1S —	7 PREMIADORA	R.Pereyra-3	3/56 Pepenador-Perla Real	J.Espíndola	1 a la cza. de Gran Tristeza 56	J.Azamor	53	16.788 en 308.341	1' 6"4/5	L.P.h.	16/2/84
4A 5S 3S 5S	8 LA GRUÑONA	R.Ioselli-3	3/56 Alosbarbi-Frances Fury	E.Labrador	3 a 3½ cpos. de Efontmast 56	R.Ioselli	54	24.740 en 351.250	1' 4"2/5	Arg.p.	4/5/84
2S 2S 3A 0S	9 COMIDILLA	H.Libré	3/56 Combé-Snow Valious	C.Zalba	2 a ½ pzo. de Andie 56	R.Galloso	56	75.886 en 1.294.648	58"	S.I.n.	13/5/84
0A 3S 1S —	10 CASING	J.Ublich	3/56 Neurólogo-Casell	L.Fuentes	8 a 7½ cpos. de Abnegada 56	J.Jarcovsky	56	17.304 en 118.148	57"2/5	Arg.n.	30/9/83
1S 3S 2S —	11 KALANY	R.Laitán	3/56 Kaljerry-Antena	M.García	1 por 1½ cpo. a Tanshui 56	R.Laitán	56	204.554 en 1.192.196	57"1/5	S.I.n.	2/5/84
6S 3S 5S 1S	12 LA MESA	H.Costantino	3/56 Ocean Bar-Tudor Reina	E.Vital	6 a 9½ cpos. de Clemmie 56	W.Calderón	53	145.667 en 1.071.417	59"2/5	S.I.p.	19/2/84
6S 5S 1S 0S	13 ALPHALESA	C.Pintos-2	3/56 Alphadamus-Fiscalesa	M.López	6 a 5½ cpos. de Gloire 56	R.Llanos	52	53.664 en 1.608.980	1'11"	S.I.n.	30/4/84
2A 1S 5S 6S	14 NAN	C.Domingo-3	3/56 Exactly Native-Fancy Moss	R.Trejo	2 a 1½ cpo. de Efontmast 56	C.Domingo	53	90.725 en 351.120	1' 4"2/5	Arg.p.	4/5/84
5A 0S 1S 3S	15 KALMALINA	R.Galloso	3/56 Kaljerry-Amarena	M.García	5 a 5 cpos. de Efontmast 56	R.Laitán	56	21.320 en 351.250	1' 4"2/5	Arg.p.	4/5/84

Candid.: VIOLA (5) — Enem.: Alora (4) — Sport: Jetonia (6)

13ª CARRERA — Pr. C. SAAVEDRA (Final. doble final) - 1.600 Mts. — A las 22.15

(APUESTAS A GANADOR, SEGUNDO, TERCERO, IMPERF. Y CUATRIFECTA)

ÚLT. PERF.	ANOTADOS	JOCKEY	e/k. PADRE-MADRE	CUIDADOR	ULTIMA PERFORMANCE	JOCKEY	Kl.	COTIZACIONES	Tiempo	Hip./Pta.	Fecha
1A 4A 1S 1A	1 NAKURO	V.Sanguinetti	5/54 Kasteel-Naivaska	A.Salvati	1 por 1 cpo. a Y. Clipper 57	V.Sanguinetti	57	114.035 en 313.450	1'13"3/5	Arg.n.	5/5/84
0S 1A 5A 1S	2 RACHERO	J.Valdivieso	5/54 Unipress-Larracha	V.Ilgesias	2 a 9½ cpos. de Maspicante 57	J.Valdivieso	57	17.087 en 943.896	1'58"	S.I.n.	1/1/84
3S 1S 1S 0S	3 MARMORATO	X.X.	5/54 Marvellous-Forest Law	J.Pérez	2 a 2½ cpos. de El Romano 5U	R.Laitán	57	236.410 en 2.167.440	1'11"2/5	S.I.h.	13/5/84
1A 1S 1S 0S	4 ATINENTE	O.Labanca-2	5/57 Strallwood-My Vit	J.Muñiz	1 por 1½ cpo. a Equatorial 57	O.Labanca	55	156.887 en 419.825	1'28"4/5	Arg.f.	22/4/84
2S 6A 4L 5S	5 WATER FULL	M.Sarati	5/57 Greek Waters-Full Birllant	M.Cortés	2 a 1½ cpo. de Verlegend 57	V.Sanguinetti	57	272.664 en 1.500.713	1'37"1/5	S.I.n.	25/4/84
4A 1S 2S 1S	6 BUNNY DANCER	R.Barrueco-2	5/54 Masqued Dancer-Buciali	M.García	4 a 2½ cpos. de Prideful 52	R.Barrueco	53	22.345 en 163.850	1'23"4/5	Arg.n.	28/4/84
1S 4S 4S 2S	6aDISGERARD	R.Rossi	5/51 Etienne Gerard-Discotheque	E.Perdomo	1 por 3 cpos. a B. Dancer 56	R.Rossi	53	141.640 en 632.158	1'38"2/5	S.I.n.	15/5/84
5S 6S 0S 0S	7 PARNE	H.Costro-2	5/54 Indian Summer-Bobi Lina	C.Romero	1 por ½ pzo. a Tuscany 57	H.Castro	53	420.310 en 1.735.762	1'50"2/5	S.I.n.	30/4/84
0S 3L 1L 0S	8 GOOD HARBOUR	N.Mezzotero	5/57 Benissimo-Anchoray	H.Benítez	5 a 5 cpos. de El Sonriente 51	A.Gianino	51	105.774 en 1.025.754	1'23"3/5	S.I.n.	16/5/84
0S 5S 4S 1S	8aRIVERLEGE	J.Romero-3	6/57 Snow River-Sortilege	C.Dacosta	7 a 5½ cpos. de El Romano 57	J.Romero	54	194.564 en 2.160.440	1'11"2/5	S.I.h.	13/5/84
0S 0S 0S 0S	9 BRONCO STONE	V.Centeno	5/54 Broncolein-Doctora Activity	E.Contreras	7 a 7 cpos. de Verlegend 57	J.Paulé	55	98.886 en 1.500.713	1'37"1/5	S.I.n.	25/4/84
0S 0S 3S 1S	10 BET	C.Pintos-2	6/57 Unánime-Tierce	R.Martínez	11 a vs. cpos. de El Romano 57	C.Pintos	55	106.840 en 2.167.440	1'11"2/5	S.I.h.	13/5/84
3A 0S 3S 0L	10aBOLD LEGEND	T.Benítez-4	5/54 Stallwood-Sourciere	I.Núñez	9 a vs. cpos. de F. Albertito 56	A.Ferreras	56	125.150 en 1.581.769	1'50"3/5	S.I.n.	9/5/84
4S 0S 1S 6S	11 EL FEROZ	R.Riveiro	6/57 El Abra-Snow Kiss	J.Lencina	3 a 2½ cpos. de Nakuro 5U	R.Riveiro	57	17.908 en 313.450	1'23"3/5	Arg.n.	5/5/84
5A 4A 4S 4S	12 LOS GAITEROS	L.Zárate	5/54 Endiosado-La Gaita	E.Romero	4 a 6 cpos. de Verlegend 57	L.Zárate	57	72.080 en 1.500.713	1'37"1/5	S.I.n.	25/4/84
5S 3S 1S 2S	13 ATROPELLANTE	C.Pezoa	5/54 Practicante-Altaica	J.Etchechoury	5 a 2½ cpos. de Adorable 54	C.Pezoa	57	117.610 en 1.345.876	2'21"	Arg.h.	12/5/84
4S 0S 4S 3S	14 MOLINO	L.Triviño	5/54 Masqued Dancer-La Zaina	J.Espíndola	5 a 7½ cpos. de Verlegend 57	L.Triviño	57	186.775 en 1.500.713	1'37"1/2	S.I.n.	25/4/84
	15 EL ROQUE	M.Sandoval	6/54 Beniamino-Relais	J.Prida	4 a 9 cpos. de Shazzan 57	L.Triviño	57	139.009 en 1.060.503	1'22"4/5	S.I.n.	16/5/84

Candid.: NAKURO (1) — Enem.: B. Dancer y Cía. (6-6a) — Sport: W. Full (5) — Lance: Atinente (4)

HIPODROMO ARGENTINO

COMPETIDORES Y MONTAS PARA EL DOMINGO

1ª CARRERA A las 14.00
Pr. G. Calcagno - 1.100 mts.
(Com. Apuesta Doble)
1 Esquiafo 57, O. Modica
2 Loreto Cue 57, R. Ioselli
3 Romfam 57, R. Galloso
4 Bobolito 57, E. Bortulé
5 Guarda el Ojo 57, M. Mercau
6 Mal Hablado 57, W. Marcovecchio
7 Ovidcito 57, x.x.
8 Silver Bridge 57, A. De Arriba
9 Wood Good 57, O. Ayude
10 El Iracundo 55, M. Ledesma
11 Camil 57, xx.
12 Demorado 57, V. Sanguinetti

2ª CARRERA A las 14.35
Pr. José Lopresti - 1.600 mts.
(Fin. Apuesta Doble)
1 Depronto 55, C. Pezoa
2 Saint Germain 55, R. Laitán
3 Peñón 55, O. Zapata
4 Forlitano 55, V. Sanguinetti
5 Badalante 55, M. Lezcano
5a Elefante 55, M. Sarati
6 El Bolichero 55, C. Agüero
7 Sputnik 55, O. Ayude
8 Barranco 55, C. Sanguinetti

3ª CARRERA A las 15.20
Pr. Félix Dimango - 1.600 mts.
(Com. Apuesta Doble Extra)
1 Suturada 57, W. Blanco
2 Hasty Kiss 57, I. Sequeira
3 La Chuncha 57, J. Paulé
4 Orionida 57, M. Plana
5 Repetida Big 57, x.x.
6 Frau Cup 57, R. Cepeda
7 Salteada 57, R. Ioselli
8 Linda Cara 57, E. Figueroa
9 Pomone 57, R. Buonocore
10 Bárbara 57, x.x.

4ª CARRERA A las 16.00
Pr. F. Carbonari - 1.000 mts.
(Fin. Apuesta Doble Extra)
1 Truena 56, J. Valdivieso
2 Andher Navideña 56, H. Ortiz
3 Climena 56, V. Sanguinetti
4 Tikuka 56, A. Casco
5 Leak Press 56, M. Sarati
6 La Mama 56, P. Molina
7 Con Milonga 56, E. Galloso
8 Frazada 56, O. Ilarione
9 Aterea 56, x.x.
10 Sola Kuky 56, x.x.
11 Skira 56, R. Ioselli
12 Carolai 56, R. Durante
13 Princesa Azul 56, A. Rivero

5ª CARRERA A las 16.40
Pr. Gral. Lavalle - 1.100 mts.
(Com. Apuesta Doble Extra)
1 El Betun 56, J. Valdez
2 Dra. Sas 55, J. Maciel
3 Compatible 56, H. Libré
4 Generoso King 55, J. Valdivieso
5 Benjamín 56, J. Yalet
6 National 55, M. Lezcano

6ª CARRERA A las 17.20
Pr. Bomb. Volunt. Ensenada - 1.000 mts.
(Fin. Apuesta Doble Extra)
1 Pacify 56, J. C. Torres
2 Es Moneda 56, R. Laitán
3 Cosaca 56, R. Galloso
4 Arrayana 56, H. Ortiz
5 Snow Rock °|, C. Agüero
6 La Pasajera 56, M. Mercau
7 Dear Angélica 56, O. Ayude
8 Gran Aurora 56, J. Lufrano
9 Reyart 56, C. Domingo
10 Casanita 56, J. Azamor
11 Queen's Girl 56, R. Cervantes
12 Bel Tower 56, x.x.
13 Bewitched 56, P.Garnica

7ª CARRERA A las 18.00
Pr. Montevideo - 1.500 mts.
(Com. Apuesta Doble Extra)
1 Whipper 55, O. Ayude
2 Empire 55, C. Cáceres
3 Nice Ilusión 55, J. Maciel
3a Salvate Tel 55, x.x.
4 Americanito 55, J. Yalet
5 Mirfak 55, M. Lezcano
6 Dr. Juan 55, B. Bortulé
7 Havildar 55, V. Sanguinetti
8 Don Porcel 55, J. Fajardo

8ª CARRERA A las 18.40
Pr. T. Liberti - 1.600 mts.
(Fin. Apuesta Doble Extra)
1 El Carpincho 56, J. Sampertini
2 Corto Circuito 56, A. Ferreras
3 Rebellious 56, E. Bortulé
4 El Serenito 56, O. Cosenza
5 Español 56, R. Laitán
5a Grimen 56, M. Sarati
6 Virulento 56, F. Pedrozo
7 Montenegrino 56, J. Caro
8 Summun 56, N. Mezzotero
9 Don Almond 56, O. Ayude
10 Don Capun 56, M. Cardozo
11 Algarrobillo 56, O. Aguirre
12 Iraul 56, x.x.
12a Marcador 56, S. Giménez
13 Debate 56, R. Ioselli
13a El Engrupido 56, C. Flores
14 Gran Amor 56, M. Mercau
15 Mr. Jimmy 56, J. Romero
16 Participe 56, J. Azamor

9ª CARRERA A las 19.20
Pr. Bomb. Voll. San Fernando - 1.100 mts.
(Com. Apuesta Doble Extra)
1 Dilernia 57, O. Conti
2 Alpharení 57, x.x.
3 Terciaste 57, O. Tabares
4 Firecianna 57, V. Sanguinetti
5 Lady Guillonk 57, H. Artigas
6 Clauvelle 57, D. Cruz
7 Egocéntrica 57, A. De Arriba
8 Native Nimble 57, J. Reynoso
9 Kanxa 57, P. Garnica

10ª CARRERA A las 20.05
Pr. Luis Baragli - 2.200 mts.
(Fin. Apuesta Doble Extra)
1 Lago Escondido 57, O. Montenegro
2 Yucante 57, x.x.
3 Eridano 57, R. Fernández
4 Jonikito 57, J. Azamor
5 Canucho 57, L. Falco
6 Parpadeo 57, J. Vaira
7 Filmo 57, E. Berio
8 Bump 57, N. Núñez
9 Empiri Del 54, A. Casco
10 Rancho Bert 57, M. Gómez
11 Said 54, E. Nardi
12 Pissarro 57, C. Verdasco
13 Emanado 54, M. Mercau

11ª CARRERA A las 20.45
Pr. T. Benvenuto - 1.200 mts.
(Com. Apuesta Doble Extraordinaria)
1 Che Carlitos 54, V. Sanguinetti
2 Infidente 57, W. Vera
3 Con Casta 57, R. Galloso
4 Arduo Soy 54, R. Ioselli
5 Hurricane Boy 57, E. Bortulé
6 Mapuche 57, J. Romero
7 Danesco 54, H. Artigas
8 Sacre Coeur 57, J. Valdivieso

12ª CARRERA A las 21.30
Pr. R. Paradela - 1.400 mts.
(Fin. Apuesta Doble Extraordinaria)
1 Frau Lisette 56, M. Lezcano
2 Creme Caramel 56, x.x.
3 La Lumbrerita 56, R. Moli
4 Aparición 56, C. Domingo
5 Softy Body 56, A. Maugeri
6 Stall Flower 56, J. Repiso
6a Stall Queen 56, R. Galloso
7 Stridence 56, x.x.
8 Valouse 56, O. Conti
9 Zafirina 56, V. Sanguinetti
10 Tempestativa 56, J. Valdivieso
11 Suntake 56, P. Garnica
12 Pendiente 56, P. Peralta

UN MANTO DE NIEBLA

Cubrió las Pistas Pero, Igual, el Reloj Tuvo Trabajo Activo.

Había que cortar con cuchillo la niebla. De todos modos, el "ojo avizor" de nuestros cronometristas permitió presentar un parte en el que —aún ensayando suave— se destacaron dos rivales del "25 de Mayo". Buena impresión tanto de Romantic Contract como de Pedregal. Aquí va la información:

● ENSAYOS DE SAN ISIDRO

(Pista de arena, normal)

ROMANTIC CONTRACT, V.Sanguinetti, 800 en 54" con 12"3/5 de final; PEDREGAL, J.Aguirre, 800 en 54" con 12"2/5 de final; KALALA, S.Giménez, 1.400 de floreo en 1'31"3/5 con 12"3/5 de final; CHERRY GIRL, J.Romero, 600 del opuesto en 37"2/5; CLERICAL SOUND, J.Aguirre, 800 en 55"; UBICIO, J.Arriagada, 800 en 54"; BLEDING, J.Valdivieso, 800 en 53"; PRINCE ELSON, E.Olguín, 500 en 30"3/5; BELLA HAIL, R.Michelena, 800 en 54"3/5; EN MAMBO, V.Centeno, 700 opuesto en 46"3/5; PIENSA CALISTRO, H.Guías, 800 cómodo en 55"; PIRATE PRINCE, E.Olguín, 800 en 50"2/5.

● ENSAYOS DEL ARGENTINO

(Auxiliar normal, de los partidores)

CACHE, E.Liceri, 500 en 29"2/5; EL CHALY, M.Planas, 500 en 30"; COMBES, H.Castro, 500 en 29"4/5; DESVARIA, P.Garnica, 500 en 29"3/5; LOCATARIO, E.Nardi, 500 en 30"3/5.

● HAY MAS INFORMACIONES

Shining, que hizo varios impactos en la corta, sufrió una fisura que lo convierte en irrescatable para continuar actuando. Se dispuso enviar al haras al pensionista de **Ceferino Villalba.**

Unos van y otros vienen. Llegaron desde Montevideo, lujosos representantes de la caballeriza "El Zorzal", consignados para **Carlos Dacosta.** Ya les dio entrada en su caballeriza y hay elementos "para entretenerse un rato".

CON PALIDO FINAL

Cadena de Seis: Empezó Bien, Pero...

Comenzó bien ¡y siguió mejor! Porque cuando en los dos pasos iniciales de ese "cadenazo" que ayer era imán difícil de resistir en la jornada sanisidrense se elevaron los números de nuestros candidatos **Apojet** y **Bloody Mary** parecía que la fila de acertadores en el final... ¡iba a llegar hasta San Fernando! Sin embargo, solo media docena de aficionados pudieron capear todas las tormentas, llegar hasta el final y percibir la siempre interesante suma de $a 365.121,50, mientras el consuelo era para 244 que embolsaron algo menos, $a 2.538 pero igual, salvaron el fin de mes. ¿Los motivos?

Saltan a la vista. Vino **Kalmer** y se plancharon los vales del favorito Apoloncho; **El Chachito** logró un triunfo pero más poderosa fue la derrota de **King Snow** que pagaba "un mango y pico" y de casualidad se filtró en la "trife"; **Tabiaba** fue el gran golpe cuando "ensució" a Sin Mancha y a la hora de las decisiones, **Empiri Del** hizo el medio correr que esperábamos para hoy en La Plata ¡y llegó ayer en el pastito! Con esos cuatro nombres finales y con la caída vertical de los favoritos, no se podía dudar: ruido en puerta. Y llegó con cifras calamitosas. Pero, por lo menos, no se siguió juntando plata en las arcas de Jockey Club. Seis iluminados se la llevaron ¡y la guardaron!

● ROGER SPORT

Parece mentira: **Teresinha** entregándose mansamente, **La Robla** en el fondo del lote y **Roger Sport** al tope del clásico "Olavarría". Una modesta jornalera del Bosque fue la heroína de un cotejo jerárquico definido en lánguidos 59"2/5. Cosa de este césped que cada día trae una decepción nueva.

LOS CONOCIDOS DE SIEMPRE

Aun en medio de un día nublado y "pegajoso", con la cercanía del fin de mes que es espada filosa y con la seguidilla de reuniones, San Isidro tuvo el aporte de aficionados en una medida casi normal porque ayer, 17.000 estuvieron firme en las tribunas y las cifras apostadas al cabo de las doce carreras, justificaron las expectativas: $a 46.843.550. Demás está decir que la suma de resultados no hace suponer que muchas caras felices hayan abandonado el medio norteño pero les queda la esperanza de un desquite que llega pronto: mañana se vuelven a abrir los portones y hay trece para elegir...

PROVINCIA

(Sorteo de anoche)

1º	420	11º	395
2º	744	12º	045
3º	617	13º	810
4º	173	14º	884
5º	552	15º	264
6º	976	16º	058
7º	266	17º	820
8º	577	18º	647
9º	061	19º	487
10º	478	20º	711

QUINIELA

(Sorteo de anoche)

1º	001	11º	119
2º	836	12º	974
3º	546	13º	172
4º	329	14º	402
5º	194	15º	464
6º	702	16º	291
7º	693	17º	401
8º	606	18º	718
9º	287	19º	986
10º	445	20º	659

EL GLOBO DE LA SUERTE

HOY : QUIN. PROVINCIAL - 20 PREMIOS - 22.30 HS.

Favoritos a la grande	El dato de CRONICA
10 14 29	36 78 94

HOY : QUINIELA NACIONAL - 20 PREMIOS - 23 HS.

Atrasados a la grande			Demorados a los premios		
Centena	Decena	Unidad			
5	4	9	59	08	12
16 s	21 s	13 s	37 s	32 s	24 s

FAVORITOS: Grande: 16-29-46. Premios: 39-37-47.

Ambos demorados a la grande	El dato de CRONICA
47 46 32	67 85 96

HOY : LOTERIA DE SALTA - 10 PREMIOS - 22 HS.

Favoritos a la grande	El dato de CRONICA
19 36 59	61 78 95

LOTERIA DE CORDOBA

(Sorteo de anoche)

1º con $a	2.000.000	24788	6º con $a	3.000	9851
2º " "	200.000	8043	7º " "	3.000	18669
3º " "	80.000	45615	8º " "	3.000	24302
4º " "	50.000	35215	9º " "	3.000	30998
5º " "	20.000	49483	10º " "	3.000	43937

Hurlingham: Un Viernes con Trote de Excepción

1ª Carrera - 1.609 Mts. - A las 10.30
Pr.: Chucaro S. Montao
1(Chúcaro S. Mojon, O.Galiano
1(Albion G. July, X.X.
2)Albion A. Aromigth, A.Fernández
2)Lium Bluo Worso, D.Rasso
3 Albion A. Joanetto, R.Mulas
4 Chúcaro S. Juana, R.Rodríguez
5 Albion N. Hopelos, A.Ventola
6 Yalet Imperio, N.López
7 Albion A. Moonclair, O.Centurión
8 Trelpon Huentru, C.Canepa
9 Albion N. Victress, I.Gutiérrez
10(Chúcaro S. Mariana, Mca. Torrisi
10(Albion N. Sky, Ana Torrisi

2ª Carrera - 1.800 Mts. - A las 11
Pr.: Remolino
(Trifecta)
1 Trelpon Aillantu, C.Canepa
2 Adiós Devon Tass, R.Loureiro
3 Trelpon Chamal, C.Guagliano
4(Chúcaro B. Ibico, O.Cuello
4(Albion C. Light, G.Devias
5)Boy Smart, F.Arianzo
5)Silver Mariscal Ridg, D.Rassso
6(Eneche Gorgeo, R.Centurión
6(Chúcaro B. Manchado, X.X.
7)Sos Dan Dainty, O.Galiano
7)Albion M. Maring, C.Barilari
8 Albion M. Alex. A.De Lorenzo
9 Eneche Quijote, O.Mandola
10 Chúcaro M.Rodeo, H.Hevia

3ª Carrera - 1.800 Mts. -A las 11.30
Pr.: Estrel Perlina
(Trifecta)
1(Trelpon Catrileo, C.Barilari
1(Albion P. Black, S.Morbido
2)Albion Donnybrock, H.A.Castro
2)Albion M. Donald, J.Reschini
3(Aljibo Lucifer, R.Grasiano
3(Remolino, H.Costas
4 S. Norman Ridg., J.Borar'ucci
5(Albion M. Donny, R.Bucolo
5(Saldy E. Rumbo, F.Galatti
6)Chúcaro M.Desafío, H.Hevia
6)Albion M. Lyric, R.Loureiro
7 Lion N. Vionix, Mca. Rodríguez
8 Enoche Tabaco, R.González
9 Albion M.Rosell, L.Scorzo
10 Damir Nana, R.Rodríguez

4ª Carrera - 1.800 Mts. - A las 12.10
Pr.: Albion M. Rosell
(Cuatrifecta)
1 Albion M. Arombill, G.Devias
2 Lijero Gitanao, M.Alesandroni
3 Chúcaro M. Destino, D.Brusca
4 Carol. Petitero, S.Moureyra
5 Carol. Compadrito, M.Torrisi
6(Trelpon Machi, C.Ballester
6(Damir M. Cometa, J.Manco
7)Tany Shenegal, C.Gardin
7)Arin Moonlit, R.Palavicini
8 Silver Lizotte Ridg., E.Ledesma
9(Lijero Reino, J.C.Barilari
9(Silver King Ridg., A.Bengolea
10)Damir Chasko, E.Vittoria
10)Poncho Diamante, C.Hoock

5ª Carrera - 1.800 Mts. - A las 12.50
Pr.: Chúcaro M. Yalose
(Trifecta)
1 Arin Alex Douf, J.Sangres
2 Poncho Abrojo, G.Devias
3 Albion M. Landecapo, J.Berar'ucci
4 Arin Epson, M.Satriano
5 Chúcaro Rosones, G.Antonieto
6(Trelpon Chelforo, X.X.
6(Lion N. Victory, R.Funes
7 Arin Royal, F.Meana
8 Damir M. Estaño, O.Centurión
9 Albion L. Alcatraz, J. de los Santos
10 Eneche Tatuajo, M.Rivero

6ª Carrera - 1.800 Mts. - A las 13.35
Pr.: Albion Sathel
(Trifecta)
1 Albion A. Jonnicart, X.X.
2 Chúcaro Maton, R.Rodríguez
3 Lin N. Banshee, I.Gutiérrez
4 Albion Esquimo, E.Ledesma
5 Chúcaro S.Salvaje, D.Porfillo
6 Albion M.Verlight, O.Centurion
7 Albion A. Allur, J. de los Santos
8 Trelpon Calvutue, A.Ventola
9 Albion Ad. Hope, O.Mondola
10(Lijero Farhat, J.C.Barilari
10(Farolito, J.Manco

7ª Carrera - 1.800 Mts. - A las 14.20
Pr.: Albion Julienne
1 Albion N. Carolfran, D.Porfillo
2 Lion N. Nonstop, I.Gutiérrez
3 Boy Merry, A.Barilari
4 Silver K. Ridg., Mca.Rodríguez
5 Eneche Resabio, G.Bruno
6(Albion M. Alcahua, O.Mendola
6(Wilcor, J.Bernal
7 Arin Gráfico, R.Rodríguez
8 Eneche Guarida, D.Rasso
9 Lion Adiós Vic, A.Devias
10 Silver Lion Ridg., E.Vittoria

8ª Carrera - 1.800 Mts. - A las 15.5
Pr.: Lion N. Vionix
1 Albion Ad. Raimbown, O.Centrión
2 Carol. Mayoral, A.Fernández (h)
3(Poncho Mosquito, C.Hoock
3(Albion N.Smocking, Mca.Torrisi
4 Lion Sin Par, R.Funes
5 Silver Lorena Ridg., F.García
6 Albion Ad. Coraland, D.Porfillo
7 Arin Labrador, M.Alesandroni
8 Lijero Volita, O.Mendola
9 Silver Laredo Ridg., S.Moureyra
10 Chúcaro M. Bruna, R.Cavallero

9ª Carrera - 1.800 Mts. - A las 15.50
Pr.: Clásico 25 de Mayo
1 Albion B. Arlee, A.Peña
2 Lion N. Vicette, I.Gutiérrez
3 Carol. Chirola, D.Porfillo
4 Saldy E. Niquel, P.Ledesma
5(Damir M. Suspiro, E.Ledesma
5(Damir M. Querubín, S.Rojas
6 Silver Jeet Ridg., G.Guanini
7 Arin Naciente, R.Zitelli
SUPLENTES
8 Tany Platero, L.Scorzo
9 Albion Ad. Nigthclear, R.Martínez

10ª Carrera - 1.800 Mts. - A las 16.40
Pr.: Albion N. Sky
1 Trelpon Puelche, N.A.Castro
2 Albion Sathel, J.Berardinucci
3(Albion Cassel, Mca.Rodríguez
3(Adiós Genetown, J.Rodríguez
4 Adios Lunático, J. de los Santos
5 Trelpon Canahi, J.Reschini
6 Albion Verdun, O.Centurión
7 Trelpon Montahue, N.Barletta
8 Albion N.Lunny, R.Rodríguez
9 Chúcaro Coihue, L.Scorzo

11ª Carrera - 1.800 Mts. - A las 17.3
Pr.: Emeche Rosabio
1 Chúcaro Marista, H.A.Castro
2(Arin Lucio, J.Rodríguez
2(Albion Ad. Venus, Mca.Rodríguez
3 Arin Gracioso, F.Meana
4 Trelpon C. Huinca, G.Antonieto
5 Albion M. Interlako, M.Alesandroni
6 Lion N.Victoria, R.Funes
7 Albion Ad. Nightclear, R.Martínez
8 Tany Platero, L.Scorzo

crónica CLASIFICADOS

10 COMPRAS Y VENTAS VARIAS (Cpra - Vta)

27 OFICIOS VARIOS Y OPERARIOS (Pedidos - Ofrecidos)

15 SERV. PROFESIONALES CONSULTORIOS-VARIOS (Ofrecidos - Cpra - Vta - Alq)

32 HALLAZGOS Y EXTRAVIOS

COMPRAS (10)

COLCHON lana compro. 204-4330.

OFRECIDOS (15)

DENTADURAS "SONRIA YA" Nueva fija $a 1.000 rota floja reformas, extracciones, implantes. Centro Mecánico Dental: Bulnes 1910 PB 97-4113, 84-6049. Unica dirección. De 8 a 21 hs.

DENTADURA Floja, nueva rota, en el acto. Boedo 981. Pedir hora. Tel.: 97-8137.

DENTADURAS nuevas, rota, reforma, floja acto. 8-21 hs. Güemes 3505 PB 1º.

DENTADURAS: Rota, floja, nueva, acto. De 8 a 20 hs. Talcahuano 291.

DENTADURA: Rota, acto nva. 24 hs. Riobamba 366, 3º "B". Tel.: 45-1352.

DENTADURA: Rota, nueva, acto, tall. 45-5381. Lavalle 2072, 1º D. 8-20.

PEDIDOS (27)

ELASTIQUERO AUTO para taller, oficial ½ oficial y peones. Fray M. Esquiú 4727 Caseros (alt. Av. San Martín 1800).

(32)

GRATIFICARE INFORMES FORD FALCON 1983 Gris Plata B-1.888.275 ABSOLUTA RESERVA 858-2724 y 653-9737

crónica CLASIFICADOS
WILDE
Av. Mitre 6272 Loc. 4
207-4785

LOS ESTRENOS DE CINE PARA HOY

Con seis estrenos se inicia hoy la semana cinematográfica. Las diferentes temáticas abordadas en los filmes y el tratamiento dado por los mismos por sus realizadores, hacen que tengan sobradas esperanzas en que más de uno de esos filmes, alcanzarán gran repercusión.

"ESCUELA PRIVADA": El filme intenta descubrir un enfoque de la juventud, la libertad y la búsqueda del sexo opuesto, tal como se vive en una escuela privada de señoritas. Es una comedia ágil, que descubrirá romances de adolescentes y pícaros primeros amores. Dirigido por Noel Black y la actuación de Phoebe Cates, Betsy Rusell, Mathew Modine y Michael Zorek. Con la actuación especial de Sylvia Kristal. Cines Monumental y Libertador.

"SEIS SEMANAS": Con dirección de Tony Bill, narra una historia que hará reir y llorar al mismo tiempo, porque ha tomado gente auténtica, viviendo situaciones reales y tratando de hacer las cosas lo mejor posible. Sus intérpretes principales son Dudley Moore y Mary Tyler Moore y la pequeña Katherine Healy de 13 años, que fue seleccionada entre mil postulantes y que se "roba la película". Cine Ambassador.

"PRETTY BABY-NIÑA BONITA": El filme es la imágen de un mundo adulto a través de los ojos de una niña. Es acerca de las mujeres cuyas vidas fueron tocadas por el Bellock, fotógrafo que sacó fotografías de las mujeres que trabajaban en los prostíbulos. Años más tarde esas obras fueron reconocidas como de arte. Dirigido por Louis Malle, con Keith Carradine, Brooke Shields y Susan Sarandon. Cines Iguazú, Santa Fe y Lorena.

"NEGOCIOS RIESGOSOS": Divertida comedia sobre la sexualidad y el amor de un hijo modelo, dirigida por Paul Brickman e interpretada por Tom Cruise, Rebecca De Mornay, Curtis Armstrong y Bronson Pinchot. Cines Alfa y Santa Fe 2.

"EL LADRON": Enrico Montesano y Edwige Fenech, protagonizan este filme que dirigió Pasquale Festa Campanile. Narra la historia de uno de los ladrones muertos con Cristo en la cruz, quien se creía con los mismos poderes de Jesús. Se trata de una visión aguda e irónica sobre la conducta humana Cines Grand Splendid y Metropolitan.

"BINGO BONGO": Filme de Pasquale Festa Campanile, con Adriano Celentano y Carole Bouquet. Narra las aventuras de un grupo de científicos que visitan el Congo y encuentran allí a un hombre (Celentano), que desarrolla su vida libremente, sin ningún tipo de presiones propias de esta sociedad a veces agobiante. Bingo Bongo es traído a la civilización y una hermosa antropóloga lo toma bajo su protección. Cine Normandie.

LA MODA: TEATRO Y POLITICA

GRANADA, (España).— 24 (EFE).— El Festival Internacional de Teatro, que se inauguró hoy en la ciudad andaluza de Granada, comenzó con un polémico espectáculo del grupo "Les Comedians", calificado por algunos grupos de "Anticlerical".

Los fuertes ataques que partidos políticos de la derecha española han lanzado contra este grupo de teatro catalán por su obra "Dimonis", han creado "un clima de inquietud" entre los organizadores de este certamen.

El Festival Internacional de Granada ofrece este año catorce montajes y la presencia de diez compañías procedentes de Italia, Inglaterra, Bélgica, Holanda, Canadá, Francia y España.

Kafka también estará presente en este festival con su "Carta al padre" que será interpretado por el actor español Jose Luis Gómez y dirigido por el brasileño Augusto Fernández.

Entre otras compañías que actuarán en este festival se destacan "Falso Movimiento", de Italia: "Rosas", de Bélgica: "Hesitade and demostrate", de Inglaterra: "Figuren Theatre triángle", de Holanda, "Omnibus", de Canadá, y "Elis Joglars", de España.

LOS ABUELOS DE LA NADA EN EL LUNA

Este viernes a las 17.30, Los Abuelos de la Nada ofrecerán en el Luna Park, una función especial destinada a un público más menudo. Al agotarse las localidades correspondientes al jueves y viernes por la noche, el grupo número uno del rock nacional (se adjudicaron recientemente el doble platino, al superar con su segundo LP "Vasos y Besos", las 90 mil placas vendidas), contemplando el requerimiento de jóvenes de corta edad, ha decidido ofrecer especialmente para ellos, una actuación especial a realizarse por la tarde.

Cabe destacar, que luego de estas presentaciones en Capital, el conjunto efectuará una gira por el interior de nuestro país. Posteriormente, en setiembre, Los Abuelos de la Nada, viajarán a Ibiza para grabar su tercera producción discográfica, en uno de los estudios más modernos del mundo: Mediterranean Studios. La intención es poder competir en el mercado europeo con la tecnología apropiada y lo harán nada menos, en las mismas salas que utilizaron artistas de la talla de Julio Iglesias y las máximas estrellas del rock internacional.

Los Abuelos de la Nada. El exitoso grupo está a punto de grabar en Ibiza, España. Pero antes ofrecerán una función especial para los jovenes.

En la actualidad, el conjunto está integrado por: Miguel Abuelo en canto, guitarra y percusión; Gustavo Bazterrica en guitarra y voz; "Cachorro" López en bajo y coros; Andrés Calamaro en teclados y canto y por último, Alfredo Deslata en instrumentos varios de viento, quien ingresó en reemplazo de Daniel Melingo.

RUEDAN "TODO O NADA"

Emilio Vieyra ha comenzado la filmación de "Todo o nada", cuya esencia temática es sin duda un gigantesco escenario: El que ofreció y aún ofrece la Argentina de 1983. Los personajes son prototipos clásicos, víctimas en unos casos del desempleo, en otros de las apremiantes necesidades de toda índole, material y moral.

El elenco está integrado por Julio De Grazia, Silvia Montanari, Adrián Martel, Reina Reech, Maurice Jouvet, Ricardo Lavié, Juan Carlos Galván, Zelmar Gueñol, Roberto Antier, Menchu Quesada, Rolando Dumas, Gerardo Romano, Alfredo Lépore y Jean Francois Casanova.

GRAN CITA TANGUERA HABRA EN RIO HONDO

El diputado nacional Francisco Telmo Romero propicia declarar al año que viene como Año Gardeliano, en coincidencia con el medio siglo de la muerte del cantor. La idea ya ha comenzado a ser apoyada, y es así como del 19 al 24 de junio próximo se realizará en Termas de Río Hondo una semana dedicada al Zorzal y al tango en general. Las actividades programadas conformarán, por lo tanto, el Festival Carlos Gardel.

Ya confirmaron su presencia Beba Bidart, Raúl Lavié, Rubén Juárez, Amelita Baltar, Guillermo Fernández, Jorge Falcón, Guillermo Gallvé, Gloria Díaz, Néstor Fabián, Violeta Rivas, Silvio Soldán, Francisco Llanos, Silvia del Río, Hugo Marcel y Jorge Sobral.

El era un hijo modelo... hasta que descubre el placer en el negocio más viejo del mundo.

Negocios Riesgosos
TOM CRUISE-REBECCA DE MORNAY
Prohibido para menores de 18 años
HOY ESTRENO
ALFA - SANTA FE 2
Lavalle 842 Av. Sta. Fe 1947
GRAN LINIERS COLISEO DE FLORES LOPE DE VEGA
SAN MARTIN (Ramos Mejía)

Para volverse mono de risa!
ADRIANO CELENTANO
APTA TODO PUBLICO

con CAROLE BOUQUET Dirección PASQUALE FESTA CAMPANILE
HOY estreno NORMANDIE Lavalle 861 GAUMONT Rivadavia 1635
GRAL PAZ - RIVERA INDARTE - PALACIO DEL CINE - LOS ANDES
BRISTOL (Martínez) - CALIFORNIA Beccar - SAN MARTIN (Avellaneda)

En 1917 en el distrito de las prostitutas de Nueva Orleans a ella la llamaban "Niña Bonita".

BROOKE SHIELDS
dirigida por primera vez por LOUIS MALLE
Pretty BABY
NIÑA BONITA
PROH 18 AÑOS
Con KEITH CARRADINE, SUSAN SARANDON y BROOKE SHIELDS Producida y Dirigida por LOUIS MALLE
HOY GRAN ESTRENO
IGUAZU - SANTA FE 1 - LORENA
LAVALLE 940 SANTA FE 1947 CORRIENTES 1551
GRAN SAVOY - GRAN MAR (Mar del Plata)

crónica
CLASIFICADOS
SAN ISIDRO
Belgrano 66 Loc. 6
743-9061
MARTINEZ
Av. Santa Fe 1919
1º Piso Of. "1"
798-4499

SI UD. SE RIO CON "_____", NO SE LA PIERDA
Profesora de Sexo: SYLVIA KRISTEL

una Producción R. BEN EFRAIN ESCUELA PRIVADA
PHOEBE CATES • BETSY RUSSELL • MATTHEW MODINE • MICHAEL ZOREK
con RAY WALTSON y SYLVIA KRISTEL como la profesora de sexo • Escrita por DAN GREENBURG
y SUZANNE O MALLEY • Producida por R. BEN EFRAIN & DON ENRIGHT • Dirigida por NOEL BLACK
PROHIBIDA MENORES 18 AÑOS
UNA PELICULA UNIVERSAL
HOY GRAN ESTRENO MONUMENTAL - LIBERTADOR - MIGNON
(AUTOCINE RIO DE LA PLATA) - ATLANTIC (Mar del Plata)

IDOLO CON NARIZ ARGENTINA

Era el Gran Secreto de Michael Jackson

El cantante de más éxito de la música popular norteamericana, Michael Jackson, pese a su nueva nariz... argentina, no tiene aquí demasiado predicamento.

Su antigua nariz, más bien grande, incluso "excesiva" para un rostro como el suyo, que no valdría para un mascarón de proa —dicen los que saben de esas cosas— era un handicap. Pues muy bien. O muy mal, vaya usted a saber.

El caso es que el "number one" de los cirujanos plásticos de Argentina, el doctor Roberto Zelicovich, el más aventajado discípulo del mirífico —y brasileño— Ivo Pitanguy, es el responsable de la nueva nariz del nuevo ídolo universal de la canción, que ha vendido 27 millones de copias de su último disco larga duración, "Thriller".

¿La nueva nariz del "crooner" incidirá en su éxito? Todavía no se sabe. ¿Tenía, antes, el inefable y exitoso Jakson problemas nasales para cantar? ¿O sus problemas eran solo de índole estética?

Esos y otros interrogantes pertenecen al "secreto del sumario", al menos de momento.

Lo cierto es que una agencia extranjera trató de arrancar alguna declaración ilustrativa al respecto de Zelicovich.

Pero Zelicovich, como siempre, se escuda en el "secreto profesional", un secreto a voces, pues informaciones de medios de comunicación social de las cinco partes del mundo y cables de agencias levantaron la perdiz. O sea, que la nueva apolínea nariz de Jackson es obra de Zelicovich, se afirma aquí.

De lo único que no se responsabiliza Zelicovich —que ha "aggiornado" a las más conspicuas y conspicuos representantes de la farándula local con su mágico bisturí—, es de una operación de cirugía plástica que se le realizó en el cuero cabelludo a Michael Jackson cuando se quemó semanas atrás mientras filmaba un anuncio para la televisión.

Según un despacho de agencia, Michael, atendido de urgencia en Culver City por sus problemas... pilosos, está bien... y con mucho pelo. Así que ya podemos morir tranquilos...

Roberto Zelicovich es mencionado en España como uno de los herederos de Gala, la esposa y musa del pintor Salvador Dalí, el esotérico genio de cedaqués.

El médico en cuestión, de gran renombre en toda la América hispano hablante, recibió, al parecer, un retrato al óleo pintado por Dalí en la décadas del '50 y valorado en varios millones de dólares.

ANTHONY QUINN
FRANCO NERO
MARTIN BALSAM
CLAUDIA CARDINALE

UN SIMBOLO DE CORAJE Y JUSTICIA
de MORRIS WEST
LA SALAMANDRA
SYBIL DANNIG • CHRISTOPHER LEE
CLEAVON LITTLE • PAUL SMITH • ELI WALLACH
2ª SEMANA DE EXITO
OCEAN
LAVALLE 739
ATA TODO PUBLICO

TODO EN POCAS LINEAS

Todos los viernes y sábados a las 22.30, en la Manzana de las Luces, se ofrece la obra de Carlos Somigliana "Amarillo", interpretado por Pyr Zennergam, Leo Murray, Celina Fuks y Oscar Naya.

* * *

Hoy a las 17, en el tercer subsuelo del Banco Hipotecario Nacional, Defensa 192, tendrá lugar la tercera función del ciclo de cortometrajes denominada "Civilizaciones". Se proyectará "Champollion o el Egipto desvelado. Sehliemann y los sueños que dejaron de serlo". **La entrada es libre y gratuita.**

* * *

El poeta, artesano y cantautor santiagueño Mario Alvarez Quiroga, tendrá el sábado 26 a las 22, su gran noche en "El fogón del plata", pasaje Carabelas 267. Para rendirle cálido homenaje a este importante artista, se harán presentes Los Quimsa, Roberto Llanos, Cristina Olivera, Mario Petry, Patricio Casas, Ernesto Vega, Luis González y Julio Carmen Romero. De las empanadas, el locro y el vino se encargará Tito Martínez.

* * *

Todos los miércoles y jueves (a las 21) y los domingos (a las 19 horas) se presenta en el teatro Espacio, Bulnes 1350, el grupo "Gente de Buenos Aires", con la obra de Alberto Drago "Sábado de vino y gloria". El elenco está integrado por Ricardo Arauz, Roxana Randón, Alberto Convatia, Daniel de Rosa y Gabriela Ferreiro, con dirección de Carlos Evaristo.

* * *

Este sábado, en la sala del teatro "LyF", Perú 823, se continuará con el ciclo de cine infantil. Las funciones tienen lugar a las 15 horas, siendo la **entrada libre y gratuita.** Se sortean juguetes y útiles escolares, y se reparten golosinas.

* * *

Hoy se estrena en el teatro Rossini de Bahía Blanca, la comedia "Las mariposas son libres", interpretada por Camila Perissé, Juan José Camero, Elcira Olivera Garcés y Carlos del Burgo, con dirección de Julio Baccaro. La producción corre por cuenta de "Chino" Carreras.

* * *

Hoy a las 22 horas en el salón de la Sociedad Parroquial de Vedra, José Mármol 760, la Peña "El nochero" organizada por el Círculo de Suboficiales de la Policía Federal, presentará a Alberto Ocampo y sus changos violineros.

* * *

El sábado 26 a las 17.30 horas, UNCIPAR (Unión Cineastas en Paso Reducido), continuará en la sala de Alsina 1465, piso 1º, sus proyecciones anuales con un programa especial dedicado a las películas de la Escuela de Cine Panamericana.

USTED Y LOS ASTROS

ACUARIO
(21 de enero al 19 de febrero)
Cambio en asunto de trabajo, no existen motivos de duda. En amor, no dé importancia a una discusión. Salud mejor.

PISCIS
(20 de febrero al 20 de marzo)
Active plan de trabajo, de usted depende el éxito. En amor, se confirma buen presentimiento. Asunto familiar progresa.

ARIES
(21 de marzo al 20 de abril)
Apoyo de persona de experiencia en nuevas tareas. En amor, se alejan dudas. Colabore con familiares en planes.

TAURO
(21 de abril al 22 de mayo)
No permita retrasos en tareas bien encaminadas, de usted depende el éxito. En amor, todo continúa bien. Salud.

GEMINIS
(23 de mayo al 21 de junio)
Asunto de trabajo reclama su atención, no deje nada librado al azar. En amor, se confirma presentimiento. Encuentro.

CANCER
(22 de junio al 21 de julio)
Active plan de trabajo, posibilidades a su favor. En amor, altibajos, sea prudente. Buen momento con familiares.

LEO
(22 de julio al 21 de agosto)
Buen día de trabajo, salen adelante tareas. En amor, es el momento de tomar una decisión. Apoyo de amigo en planes.

VIRGO
(22 de agosto al 22 de setiembre)
Oportunidad en su trabajo, sepa aprovecharla. En amor, no dé motivos de celos. Se confirma proyecto familiar. Salud.

LIBRA
(23 de setiembre al 22 de octubre)
Apoyo de superiores en asuntos de trabajo. En amor, analice sus sentimientos y sea sincero. Nuevo proyecto personal.

ESCORPIO
(23 de octubre al 21 de noviembre)
Se confirma buen presentimiento en asunto de trabajo. En amor, altibajos, sea prudente. No olvide plan familiar.

SAGITARIO
(22 de noviembre al 21 de diciembre)
Reflexione antes de tomar una decisión en asunto de trabajo. En amor, buenos momentos. Colabore en plan familiar.

CAPRICORNIO
(22 de diciembre al 20 de enero)
Carta o noticia relacionada con plan de trabajo, siga un consejo. En amor, cuidado con las discusiones. Salud bien.

TENGA SU TV COLOR
Ctdo. $a 30.000.-
Hágalo Suyo en 48 Cuotas fijas de: $a 1.390.-
Int. a venc. 60,1% t/financ. $a 66.72
Sarmiento y Martínez de Hoz
Edificio Alianza Loc. 8
SAN MIGUEL (1 Cdra. Plaza

UN SINVERGÜENZA QUE NO SE PRIVO DE NADA!

ENRICO MONTESANO
EDWIGE FENECH
en un film de PASQUALE FESTA CAMPANILE
EL LADRON
Musica de ENNIO MORRICONE
HOY estreno
OPERA • Grand SPLENDID METROPOLITAN
AUTOCINE BUENOS AIRES - OPERA (Mar del Plata)
PROH. 18 AÑOS

PALABRAS CRUZADAS

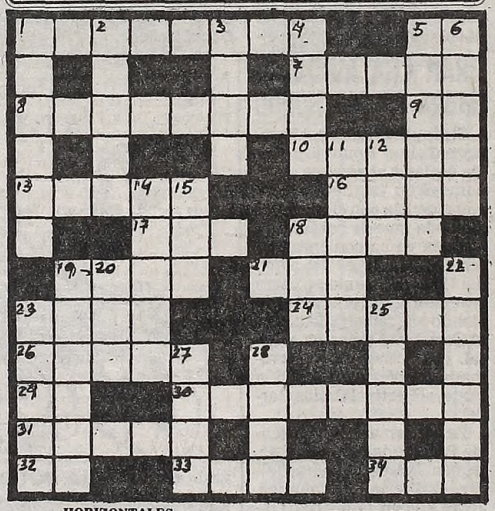

HORIZONTALES

1) Público, claro y patente. 5) Interjección, tate! 7) Hacer rima. 8) Lugar donde se lava. 9) Afirmación. 10) Poned sal. 13) Arrayán. 16) Acción de tirar. 17) Dios entre los musulmanes. 18) Volumen, conjunto, reunión. 19) Vestido lujoso. 21) Señor, palabra inglesa. 23) Instrumento que sirve para cavar. 24) Ganado o res que tiene lana. 26) Parte saliente del tejado. 29) Nota musical. 30) Planchitas articuladas que facilitan el movimiento de puertas. 31) Polo positivo de un generador. 32) Voz que repetida se usa para arrullar a los niños. 33) Nombre de una consonante. 34) Planta liliácea de bulbo comestible.

VERTICALES

1) Ave doméstica o silvestre. 2) Recoger anclas. 3) Lo mismo. 4) Uno de los cuatro palos de la baraja española. 5) Pondré precio. 6) Seco, estéril. 11) Unirá, enlazará. 12) Lirio. 14) Cortar por la base masas de árboles. 15) Onda en la superficie de las aguas. 18) Diez veces ciento. 19) Médico. 20) Cerveza inglesa ligera. 22) Pronto, súbito. 23) Detener. 25) Máquina que sirve para sacar agua. 27) Instrumento musical de viento. 28) Atreverse.

(La solución mañana)

T	E	A	S		S	U		G	A	L	A	
R		V			R	O	T	A		T		F
A	L	E	J	E			M	I	A	M	I	
E		R		C	O	R	O		C		N	
R	O	N	C	O			D	I	A	N	A	
		O		M	O	R	O		R			
	D		R	E	P	A	R	A		F		
T	A	S	E	N			R	U	T	A	S	
A		O		D	A	T	A		I		A	
L	I	B	R	A			D	U	R	A	R	
A		R		R	A	L	O		A		T	
R	E	A	L		S	I		O	R	C	A	

(Solución del problema anterior)

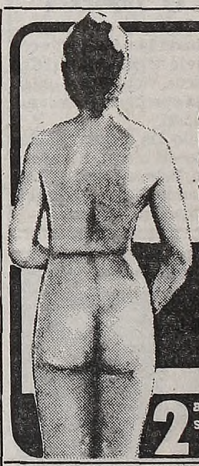

COMUNICAMOS!!
Ante rumores mal intencionados, aclaramos Que el film "DESIDERIA" fué autorizada sin ningún corte.
DESIDERIA
LA VIDA INTERIOR
ATA PARA MAYORES DE 18 AÑOS
STEFANIA SANDRELLI
2ª semana CONCORDE
Lavalle 925

21 SEMANAS DE EXITO

Vos también echale el ojo a...
PORKY'S
te vas a divertir.
SARMIENTO
GRAN URQUIZA - COLISEO (L. Zamora)
REX (Lanús) - REX (F. Varela)
BANFIELD (Banfield) - VICTOR (V. Bosh)
AMERICA (Zárate) RADIO CITY (M. del Plata)
SAN CARLOS (Junín) - FENIX 1 (Bragado)
OLAVARRIA (Olavarría) - ALFA (Tandil)
GRAND PALACE (Córdoba)
GRAN SUD (R. Cuarto)
LAVALLE (Mendoza) - GRAN REX (S. Juan)
MONUMENTAL (Rosario) - OCEAN (Sta. Fe)
CORRIENTES (Corrientes)
ATLAS (Tucumán)
OPERA (Salta) - ALFA (Jujuy)
PROH. 18 AÑOS

RODOLFO ZAPATA
HOY: CENTRO COMERCIAL (Fco. Solano) CENTRO COMERCIAL (SAN JUSTO) SOC. CRISTOBAL COLON (L. de Zamora) DISCO POOL (MORENO).

SUS SUEÑOS EROTICOS LE PROVOCABAN DESEOS INCONTENIBLES
LAURA ANTONELLI
un film de SALVATORE SAMPERI
CASTA Y PURA
FINALMENTE AUTORIZADA
2ª SEMANA TROCADERO Lavalle 820
CIUDADELA (Ciudadela) - SARMIENTO (Lanús)
SAN MARTIN (M. del Plata) - REX I (Córdoba)

TEATROS

...N.15-1430. JUEVES 24 a las 21: ...de Ab. a 20 Nocturnos a cargo ...ORQUESTA FILARMONICA DE ...Dir.: JUAN CARLOS ZORZI. ...Conc. Nº 2, Op. 39, p/piano y orq. ...GINASTERA. Solista: ANA ...MUCCIOLO; "Macías o'na-...(cantata escénica - vers. de ...ud.) MAIZTEGUI. Solistas: ...FABIANI (sop.) y CARLOS ...OLEA (tenor); Coro del Inst. de Arte del T. Colón. Dir.: VALDO ...MARELLA: "Réquiem para ...(estreno). ZORZI. Sob. de ab. ... altas lat. y de pie) en vta. ...gral.: jueves 24 a las 10 (acceso ...) Boletería todos los días de ... Tucumán 1111.

...NICIPAL GRAL. SAN MARTIN. ...entes 1530. 46-8611. —Sala Mar-...torenado. Hoy a las 18 (Func. Ab. ...) "BABILONIA", de Armando ...Discépolo. Con Pachi Armas, Roberto ...gli y elenco. Dir. José Bove. ...a las 22 (despedida): "MARIA ...ESTUARDO" de Friedrich Schiller. ...Graciela Araujo, Alfonso de Gra-...y elenco. Dir.: Santángelo. Pl. ...Loc. en vta c/3 días de antic. ...la Casacuberta. Hoy a las 21.30: ...DDA POR MEDIDA", de William ...kespeare. Con Alicia Berdaxagar, ...Braga y elenco. Dir. Laura ...n Pl.: $a 50. Loc. en vta. c/3 d. de

...la Cunill Cabanellas. Hoy a las ...: "K NEPP", de Jorge Goldenberg. ...Luisina Brando, Enrique Lipo-...y gran elenco. Dir. Laura Yusem. ...a 75. Loc. en vta. c/3 días de antic.

...PRESIDENTE ALVEAR. Corrien-...1659. 46-6076. Teatro Presidente ...ear presenta el sainete de A. Va-...enza "TU CUNA FUE UN CON-...TILLO". Con Lolita Torres. Dir. ...olfo Graziano. Vier. a las 21.30. ...a las 19 y 22. Dgo. a las 19. Loc. en

...FIL. Corrientes 1753. 40-7575. ...BRANDONI, MARTA BIANCHI ...LIO DE GRAZIA en

PAPI

...Carlos Gorostiza. Con Darío ...ndinetti. Dir. Gral. David Stivel. ...a vier. a las 21.30. Sab. a las 21 y ...Dgos. a las 19. Miér. día popular.

...ASTRAL. Corrientes 1639. ...5707/9964. JORGE PORCEL, AL-...ERTO OLMEDO, NAANIM TI-...MYKO y MARIO SAPAG en

VUELVEN LOS GUAPOS

...a César Bertrand, Delfor Medina y ...nco Dir. Nicolás Carreras. Martes a ...mingo a las 21 y 23.15. Sáb. trasn. ... Loc. en vta.

...TENEO. Paraguay 918. 311-2888. ...elma Biral y María Rosa Gallo en ...DIOS, MAMA" de Marsha Norman. ...: Alejandra Boero. Mar. a vier. a ...21.30. Sab. a las 20.30 y 23: Dgos. a ...19. VIERNES 25 ESTRENO.

...BAMBALINAS. Chacabuco 947. ...-0819. Segundo año de éxito: ...MUERTE ACCIDENTAL DE UN ...ANARQUISTA". La obra de Darío Fo. ...er. y juev. a las 21.30. Vier. a las 22. ...b. a las 21 y 23.15. Dgos. a las 21.

...BLANCA PODESTA. Corrientes ...283. 35-2592. CARLOS ANDRES ...ALVO y RICARDO DARIN en

EXTRAÑA PAREJA

...a obra de Neil Simon. Con José Luis ...azza y Carlos Olivieri. Dir. Carlos ...oreno. Mar. a vier. a las 21.30. Sab. a ...s 21 y 23.15. Dgos. a las 20.30. S.r. Loc. ...n vta. c/5 d. de ant.

...BUENOS AIRES. Rodríguez Peña ...97. Cont. dde. las 13: "SEXO LOCO". ...ab. (de. las 15. P.m.18. A las 21.15 y ...15: el mas original music-hall de Bs. ..., con Pete Martin y Juancito Díaz. ...b. trasn. 1.15. Domingos descanso.

...COLISEO. M. T. de Alvear 1115. ...3-1242/7115. Gran éxito de

NACHA GUEVARA

...n su espectáculo "AQUI ESTOY". ...ar a vier. a las 21.30. Sab. a las 20.30 ...25. Dgos. a las 20. S.r.

...DE LA RIBERA. P. de Mendoza ...821. 28-8866. La Comedia Nacional en ..."HOY ENSAYO HOY", con Jorge Ba-...rreiro, María Concepción César y gran ...elenco. Dir. Rodolfo Graziano. Pl. ...$a 50. Vier. a las 20.30. Sab. a las 20. ...Dgos. a las 19. Ultimos días.

★ DEL GLOBO. M. T. de Alvear 1155. ...93-4351. Alberto Closas y José Ci-...prian en

OCHO PREGUNTAS
A UN MONARCA

De Alfonso Paso. Dir. Alberto Closas. Mar. a vier. a las 20.45. Sáb. a las 20 y 22.30. Dgos. a las 17 y 20. Loc. en vta.

★ FENIX. Rivadavia 7802. 612-8858. JUAN CARLOS MESA en "UN SHOW DE ENTRECASA", con Leticia y Ed-uardo Mesa. Juev. y vier. a las 21.30. Sáb. a las 22. Dgos. a las 20. Loc. en vta.

★ FLORIDA. Florida 165. 30-5360. Presenta: "MAS QUE DESNUDAS". Con Moira Star y las Florida Sexy chicas. Coreog. R. Campos. Lunes a viernes de 13 a 22. Sabados de 18 a 1.30. P.m.18.

★ LICEO. Rivadavia y Paraná. 38-1291. CHINA ZORRILLA y CAR-LOS PERCIAVALLE en

DIARIO PRIVADO DE ADAN Y EVA

La obra de Mark Twain. 4 únicas se-manas. Mar. a sab. a las 21 y 23; Dgo. a las 18 y 21.

★ LORANGE. Corrientes 1372. 45-7386. VIRGINIA LAGO y elenco en:

LA PIAF

P.m.18. La obra de Pam Gems. Adapt.: R. Cossa. Mar a vier. a las 21. Sáb. a las. 22. Dgo. a las 20.30. Juev. popular. Loc. en vta c/5 días de antic.

GUIA DE CINES Y TEATROS ★ GUIA DE CINES Y TEATROS ★ GUIA DE CINES Y TEATROS

★ **MAIPO. Esmeralda 443. 392-4882.** SUSANA GIMENEZ en:

LA MUJER DEL AÑO

Actuación especial de Arturo Puig. *Con Aída Luz, Luz Kerz y Maurice* Jouvet. Dir.: M. Morgan. Miér. a dgos. a las 21 y 23. Loc. en vta.

★ **METROPOLITAN 1. Corrientes 1343. 40-1064.** Darío Vittori, Ambar La Fox y Rita Terranova en

LA VIDA
COMIENZA CADA MAÑANA

De Italo Terzeli y Enrico Vaime. La participación de Silvia Regina. Dir. Wilfredo Ferrán. Mar. a miér. a las 21.30. Juev. a sáb. a las 20.45 y 23. Dgos. a las 17.30 y 20. Loc. en vta.

★ **NACIONAL CERVANTES. Libertad 815. 45-4224.** ULTIMAS SEMANAS. La Comedia Nacional presenta "DE PIES Y MANOS", de R. Cossa. Con Alfredo Alcón y gran elenco. Dir. O. Grasso. Mar. a vier. a las 20.30. Sáb. a las 21.30. Dgos. a las 19. Pl. $a 60. Loc. en vta.

★ **OLIMPIA. Sarmiento 777. 40-2678.** Quinto mes de éxito: "EL EFECTO DE LOS RAYOS GAMMA SOBRE LAS CALENDULAS", de Paul Zindel. Dir. Carlos Rivas. Juev. a sáb. a las 21.30. Dgos. a las 20. Juev. pop.

★ **OPERA. Corrientes 860. 35-1335.** Jueves 24 al lunes 28: Fabulosa presentación por primera vez en concierto:

MARIA BETHANIA

La máxima de Brasil. Unicos 5 recitales. Todos los días a las 22, excepto domingo 27, a las 20.30. Loc. en vta.

★ **PARADISE. Corrientes 827.** Cont. de lunes a domingos de 20 a 4: HOT STRIP: "DESNUD... EN PARADISE". Con las mujeres más excitantes de Buenos Aires. P.m.18.

★ **PAYRO. San Martín 766. 312-5922.** Grupo La Barraca presenta: "CHAU MISTERIX", de M. Kartun. Juev. (día pop.) a las 22. Vier. y sáb. a las 22.15. Dgos. a las 21.15. Loc. en vta.

★ **PREMIER. Corrientes 1565. 46-2113.** Santiago Bal, Luisa Albinoni, Rolo Puente y María Rosa Fugazot en:

EL CHAMPAN LAS
PONE MIMOSAS

Con A. Brodsky, A. González, G. Re-ynal y elenco. Dir. Gral. G. Sofovich. Mar. a dgos. a las 21 y 23. Sáb. tras. 1.

★ **REGINA. Av. Santa Fe 1235. 44-5470.** José María Vilches en: "...DONDE MADURA EL LIMONERO", de Antonio Machado. Mar. a juev. a las 21.30. Vier. a las 22. Sáb. a las 21 y 23. Dgos. a las 18 y 20. Loc. en vta.

★ **TABARIS. Corrientes 831. 392-8509.** MORIA CASAN, JAVIER PORTALES, CARMEN BARBIERI y MARIO SANCHEZ en

LA PATOTA REVISTERA

Con: Mario Castiglione, "Dúo Contrapeso" *y gran elenco. Libro y dir.* gral. Hugo Sofovich. Mar. a dgos. a las 21 y 23. Sáb. trasn. 1.

★ **THEATRON. Av. Santa Fe 2450. 825-8914.** Otro éxito de Carlos Mathus: "PAYASOS", de Timochenko Wehbi. Con A. Leiva y A. Cura. Miér. a vier. a las 21.30. Sáb. a las 22.30. Dgos. a las 20. P.m.18.

VARIEDADES

★ **LUNA PARK. Corrientes 99. 311-1990/5100. 312-2135/2538.** SABADO 26 de mayo de 1984 a las 21.45:

BOXEO PROFESIONAL

Sensacional Doble Fondo: Categoría Gallo: LUCIO LOPEZ (Correntino, Invicto) vs. JAIME LOYOLA (Cordobés, 7º Ranking). Categoría Mediano *Jr.: RAMON RAMOS (Entrerriano,* Invicto) vs. CARLOS MARTINEZ (Misionero). Combates a 10 rounds. Preliminares. Loc. en vta. de 12 a 19 en el Estadio.

CINES

★ **A.B.C. Esmeralda 506. 392-9506.** Cont. de 10 a 2. En vivo un increíble show con las sexy girls más jóvenes y hermosas de Buenos Aires. Los filmes prohibidos. Estrictamente P.m.18.

★ **ADAN 1. Corrientes 959. 393-6115.** A las 13, 15.30, 17.55, 20.20 y 22.40:

LA FUERZA DEL CARIÑO

P.m.14. Con Shirley Mac Laine y Debra Winger. A las 15.20, 17.45 y 20.10: Notic. Sáb. trasn. 1.

★ **ADAN 2. Corrientes 959. 393-6115.** A las 13.15, 15.5, 17.15, 19.15, 21.20 y 23.10:

ENIGMA

P.m.13. Con Martin Sheen y Brigitte Fossey. A las 16.55, 19 y 21.5: Notic. Sáb. trasn. 1.

★ **ALFA. Lavalle 842. 392-1114.** A las 13.5, 15.10, 17, 19, 21.5 y 23.10:

NEGOCIOS RIESGOSOS

P.m.18. A las 13, 14.50, 16.50, 18.50, 20.50 y 23: Notic. Sáb. trasn. 1.15.

★ **AMBASSADOR. Lavalle 777. 392-9700.** A las 13.30, 15.45, 18.10, 20.35 y 23:

SEIS SEMANAS

S.r. Con D. Moore, M. Tyler Moore y K. Healy. A las 13.10, 15.25, 17.50, 20.15 y 22.40: Notic. Sab. trasn. 1.20.

★ **AMERICA. Callao 1057. 41-3818.** A las 13.40, 16, 18.20, 20.45 y 23.10:

SEIS SEMANAS

S.r Con Ann Ditchburn y Shannon Wilcox. Dir. Tony Bill. A las 13.25, 15.35, 17.55, 20.20 y 22.45: Notic. S.r. Sáb. trasn. 1.20.

★ **ARIZONA. Lavalle 727. 392-6967.** Continuado 15.25, 19.15 y 23.5:

LA DAMA DEL AUTOBUS

Cont. 13.25, 17.15 y 21.5:

EL CUERPO DE LA RAGAZZA

P.m.18. Sáb. trasn. 1.20: La dama del autobús.

★ **ATLAS. Lavalle 869. 392-1936.** A las 13.10, 15.40, 18.10, 20.40 y 23.10: Camila. P.m.13.

★ **ATLAS RECOLETA. Guido 1952. 801-2606.** A las 14.10, 16.20, 18.35, 20.50 y 23.10: Camila. P.m.13.

★ **AVENIDA. Avda. de Mayo 675.** Cont. 11, 14.20, 17.40 y 21: Complot en el Caribe; 12.40, 16, 19.20 y 22.30: La nave del terror. P.m. 18.

★ **BIARRITZ. Suipacha 482. 392-0356.** A las 13, 15, 17, 19 y 23.10: Cazador del espacio. S.r.

★ **BROADWAY. Corrientes 1155. 35-2345.** A las 13.10, 15.30, 18, 20.30 y 23:

LA TRAVIATA

S.r. Con Teresa Stratas, Plácido Domingo y Cornell Mac Neil. Dir. Franco Zefirelli. A las 15.20, 17.40, 20.10 y 22.40: Notic. Sáb. trasn. 1.10. Loc. en vta. c/3 días de antic.

★ **CALLAO. Callao 27. 40-1898.** A las 13.40, 15.40, 18.15, 20.40 y 23.5: Camila. P.m.13.

★ **CAPITOL. Santa Fe 1848. 44-2379.** A las 13.50, 16.10, 18.30, 20.50 y 23.10: El marginal. P.m.18.

★ **CERVANTES. Belgrano 1820. 38-2698.** Cont. 14.30, 16.50, 19.10, 21.10 y 23.15: Evita. S.r.

★ **CINEMA UNO. Suipacha 460. 392-1112.** A las 13.10, 15.10, 17.10, 19.10, 21.10 y 23.10:

EVITA
(QUIEN QUIERA OIR QUE OIGA

S.r. Con Flavia Palmiero. Un filme de Eduardo Mignogna. A las 14.50, 16.50, 18.50, 20.50 y 22.50: Notic. Sáb. trasn. 1.30.

★ **CINEMATECA ARGENTINA. Sarmiento 2255. 48-2170.** A las 18, 20 y 22: *M, el vampiro negro, de Fritz Lang.* Con Peter Lorre. P.m.14.

★ **CONCORDE. Lavalle 925. 35-1850.** A las 13, 15, 17, 19, 21.5 y 23.15:

DESIDERIA
(La vida interior)

P.m.18 Con Stefania Sandrelli. A las 14.45, 16.45, 18.45, 20.45 y 22.55: Notic. Sáb. trasn. 1.30.

★ **COSMOS 70. Corrientes 2046. 49-0862.** Estreno soviético '84. A las 13.50, 15.40, 17.30, 19.20, 21.15 y 23.10:

SIN TESTIGOS

S.r. Un filme magistral de Nikita Mijalkov. Con Irina Kuochenko y Mijail Ulianov.

★ **ELECTRIC. Lavalle 836. 392-1846.** Continuado desde las 13: JUEGOS EROTICOS DE UNA ADULTERA; PASION IMPURA. P.m.18. Juev. a Sáb. trasn.

★ **EMPIRE. H. Yrigoyen 1934. 47-8770.** Festival LUIS BUNUEL. A las 16.5, *19.35 y 23.5: EL DISCRETO ENCANTO* DE LA BURGUESIA; 14.20, 17.50 y 21.20: ESE OSCURO OBJETO DEL DESEO. P.m.18.

★ **GAUMONT. Rivadavia 1635. 40-3050.** A las 14.30, 16.40, 18.50, 21 y 23.10: Bingo Bongo. S.r.

★ **GRAN REX. Corrientes 857. 392-8000.** A las 13.15, 15.40, 18.5, 20.35 y 23.10:

EL MARGINAL

P.m.13. Con Jean Paul Belmondo. Dir. Jacques Deray. Música: Ennio Morricone. A las 13, 15.15, 17.40, 20.10 y 22.45: Notic. Sáb. trasn. 1.30.

★ **GRAND SPLENDID. Santa Fe 1860. 44-0808.** A las 14, 16.15, 18.35, 20.55, 23.15 y sáb. trasn. 1.10:

EL LADRON

P.m.18. *Con Enrico Montesano y Ed*wige Fenech. Un filme de Pasquale Festa Campanile. A las 15.50, 18.10, 20.30 y 22.50: Notic.

★ **GRAN VICTORIA. Av. de Mayo 882. 34-1493.** Cont. de 8 a 3: Marta, memoria de la perversión; La profesora de ciencias naturales; Un siciliano en Dinamarca. P.m.18.

★ **IGUAZU. Lavalle 940. 393-9931.** A las 13.10, 15.35, 18, 20.20 y 23:

PRETTY BABY
(Niña bonita)

P.m.18. Con Brooke Shields y Keith Carradine. A las 15.10, 17.35, 20.5 y 22.35: Notic. Sáb. trasn. 1.30.

★ **LARA. Av. de Mayo 1225. 38-6966.** A las 15.30, 19.5 y 22.40: UN FANTASMA EN EL PARAISO; 13.30, 17.10 y 20.45: LA ULTIMA PROFECIA.

★ **LEOPOLDO LUGONES. Corrientes 1530. 46-8611.** A las 15, 17.30, 20 y 22.30: Pascualino siete bellezas. Dir. Lina Wertmüller. *Con Giancarlo Giannini* y Fernando Rey. Pl. $a 25. P.m.18.

★ **LIBERTADOR. Ctes. 1334. 40-7443.** A las 13.20, 15.10, 17.10, 19.10, 21.10 y 23.10:

ESCUELA PRIVADA

P.m.18. Con Phoebe Cates y Betsy Russell. A las 15, 17, 19, 21 y 23: Notic. Sáb. trasn. 1.20.

★ **LOIRE. Corrientes 1524. 49-1900.** A las 13, 15.10, 17.50, 20.20 y 22.50:

LA FUERZA DEL CARIÑO

P.m.13. Con Shirley Mac Laine y Debra Winger. A las 17.40, 20.10 y 22.40: Notic. Sáb. trasn. 1.15.

★ **LORANGE. Corrientes 1372. 45-7386.** Vier. sáb. y dgos. a las 14.30, 16.25 y 18.15: EL CRISTAL ENCANTADO. S.r. Un filme de Jim Henson. Hablada en castellano. Noche ver información en Cartelera de Teatros.

★ **LORCA. Corrientes 1428. 40-5017.** A las 13.20, 15.40, 18, 20.30 y 23:

EDUCANDO A RITA

P.m.14. Con Michael Caine y Julie Walters. A las 15.20, 17.40, 20.10 y 22.40: Notic. Sáb. trasn. 1.20: HEAVY METAL.

★ **LORENA. Corrientes 1551. 46-7501.** A las 13.45, 15.55, 18.20, 20.45 y 23.10:

PRETTY BABY
(Niña bonita)

P.m.18. Con Brooke Shields y Susan Sarandon. A las 15.40, 18, 20.25 y 22.50: Notic. Sáb. trasn. 1.15.

★ **LOS ANGELES 1. Corrientes 1770. 40-3742/45-2405.** A las 13.15, 15.10, 17.10, 19.10, 21 y 22.50:

LA PANDILLA
DE CUPIDO MOTORIZADO

S.r. Hablada en castellano. 15, 16.55, 18.55, 20.50 y 22.40: Notic.

★ **LOS ANGELES 2. Corrientes 1770. 40-3742.** A las 13.30, 15.20, 17.10, 19, 20.50 y 22.40:

DUMBO-EL SEÑOR SAPO

S.r. Hablada en castellano. A las 15.10, 17, 18.50, 20.40 y 22.30: Notic.

★ **LOSUAR. Corrientes 1743. 40-6100.** A las 13, 14.55, 16.50, 19, 21.10 y 23.20:

ENIGMA

P.m.13. Un filme de Jeannot Szwarc. A las 14.45, 16.40, 18.45, 20.50 y 23.5: Notic. Sáb. trasn. 1.15.

★ **LUXOR. Lavalle 669. 392-3893.** A las 13.5, 15.10, 17, 19, 21.5 y 23.10:

EL EXORCISTA II

P.m.18. Con Linda Blair y Richad Burton. A las 13, 14.50, 16.50, 18.50, 20.50 y 23: Notic. Sáb. trasn. 1.30.

★ **MAXI 1. Carlos Pellegrini 657. 35-8822.** A las 14, 17.40 y 21.30:

FANNY Y ALEXANDER

P.m.13. Ganadora de 4 OSCAR. La obra cumbre de Ingmar Bergman. A las 14, 17.40 y 21.30: Notic.

★ **MAXI 2. Carlos Pellegrini 657. 35-8822.** A las 13, 16.50 y 20.30:

FANNY Y ALEXANDER

P.m.13. A las 16.30 y 20.20: Notic. Sábado trasnoche: 0.10.

★ **METROPOLITAN 2. Corrientes 1343. 40-1064.** A las 14.10, 16.20, 18.40, 21, 23.20 y sáb. trasn. 1:

EL LADRON

P.m.18. Con Enrico Montessano y Edwige Fenech. A las 14, 15.50, 18.10, 20.30 y 22.50: Notic.

★ **MONUMENTAL. Lavalle 780. 393-8865.** A las 13.15, 15.10, 17.5, 19.5, 21.5 y 23.10:

ESCUELA PRIVADA

P.m.18. Con Phoebe Cates y Sylvia *Kristel.* A las 13, 14.55, 16.50, 18.50, 20.50 y 22.50: Notic. Sáb. trasn. 1.15.

★ **MULTICINE. Lavalle 750.** *Cont.* desde las 8 hasta las 7.40. P.m.18. Damas acompañadas. Auténtico espectáculo "FRANJA VERDE" en filmografía VIDEO PORNO, completa y sin cortes. Estreno simultáneo en las 5 salas: "SEXO PROHIBIDO". Escenas jamás vistas de intenso realismo. Pl. $a 1.000. Exclusiva en todo el país en ROADSHOW.

★ **NORMANDIE. Lavalle 861. 392-1000.** A las 13, 15, 17, 19, 21 y 23.10: Bingo Bongo. S.r.

★ **OCEAN. Lavalle 739. 392-1515.** A las 12.45, 14.45, 16.50, 18.55, 21.5 y 23.15: La salamandra.

★ **OPERA. Corrientes 860. 35-1335.** Mañana viernes: un sinvergüenza que no se privó de nada: ENRICO MONTESSANO *y EDWIGE FENECH* en

EL LADRON

P.m.18. Un filme de Pasquele Festa Campanille. Noche: Ver información en Cartelera de Teatros.

★ **PARAMOUNT. Lavalle 845. 392-9999.** A las 13.30, 15.30, 18, 20.30 y 23:

LA CRUZ DE HIERRO

P.m.18. Con James Coburn. A las 15.15, 17.45, 20.15 y 22.45: Notic. Sáb. trasn. 1.20.

★ **PARIS. Lavalle 769. 392-2016.** Cont. 13.5, 17, 20.55 y sáb. trasn. 1.15: NUNCA DIGAS NUNCA JAMAS (con Sean Connery); 15.15, 19.10 y 23.15: EL MAGNIFICO (con Jean Paul Belmondo); 16.50, 20.45 y 23.5: Notic. P.m.14.

★ **PLAZA. Corrientes 939. 392-7577.** A las 13, 15.30, 17.50, 20.20 y 23: Expreso de Medianoche. P.m.18.

★ **PREMIER. Corrientes 1565. 46-2113.** A las 13.50, 16.10 y 18.30: AL FIN Y AL CABO ES MI VIDA. P.m.18. Con Richard Dreyfus y John Cassavettes. A las 13.30, 15.50 y 18.10: Notic.

★ **PETIT PREMIER. Corrientes 1565. 46-2113.** A las 13.50, 16.10, 18.30, 20.40 y 23: *FEOS, SUCIOS Y MALOS.* P.m.18. Con Nino Manfredi. Sabado trasnoche: 1.15.

★ **SANTA FE 1. Santa Fe 1947. 44-8980.** A las 13,50, 16.10, 18.30, 20.50 y 23.5:

PRETTY BABY
(Niña bonita)

P.m.18. Con Brooke Shields y Susan Sarandon. A las 13.40, 15.50, 18.10, 20.30 y 22.50: Notic. Sáb. trasn. 1.25.

★ **SANTA FE 2. Santa Fe 1947. 44-8980.** A las 13.15, 15.15, 17.15, 19.20, 21.25 y 23.25:

NEGOCIOS RIESGOSOS

P.m.18. A las 13.5, 15, 17, 19, 21.5 y 23.10: Notic. *Sab. trasn.* 1.25.

★ **SARMIENTO. Lavalle 852. 392-3338.** A las 13, 15, 17, 19, 21 y 23.10: Porky's. P.m.18.

★ **SELECT LAVALLE. Lavalle 921. 35-0235.** A las 13.15, 15, 17, 19, 21, 23 y sáb. trasn. 0.45: PECADO VENIAL. 16.45, 18.45, 20.45 y 22.45: Notic. P.m.18. Sáb. trasn. 2.30: Pink Floyd, the wall.

★ **STUDIO. Santa Fe 2541. 821-5845.** A las 14.25, 17.10, 19.55 y 22.50: LA LUNA. De Bernardo Bertolucci. P.m.18. A las 14.10, 16.50, 19.35 y 22.20: Notic. Sáb. trasn. 1.10.

★ **SUIPACHA. Suipacha 442. 392-1195.** A las 13, 15.25, 17.50, 20.15, 22.40 y sáb. *trasn. 1.10:* SUPERMAN III. S.r. Hablada en castellano. A las 15.5, 17.30, 19.55 y 22.20: Notic.

ALMAGRO

★ **BIOGRAFO UNO. Corrientes 4636.** A las 18.35, 20.40 y 22.45: Notic. 18.50, 20.55 y 23: Enigma. P.m.13. Vier. a dgo.: desde las 16.55.

★ **PALACIO DEL CINE. Rivadavia 3636. 982-4818.** Cont. 14.30, 18.30 y 22.30: Bingo Bongo; 16.10 y 20.30: El as de los ases. Notic. S.r.

★ **ROCA. Rivadavia 3753. 812-1517.** *Cont. 14.50, 18.45 y 22.50: La cruz de* Hierro; 17.5 y 21: Convoy. Notic. P.m.18.

BELGRANO

★ **CABILDO. Av. Cabildo 2347. 782-3852.** Cont. dde. las 14: Monseñor; Notic. P.m.18. Sáb. trasn. 1.30.

★ **FANTASY. Cabildo 685. 771-0686.** Cont. Tarde: 14.50, 16.45 y 18.40: La pandilla de cupido motorizado. S.r Noche: 20.40 y 22.50: Educando a Rita. *P.m.13. Sáb. trasn. 1.15: All that jazz.*

★ **G. SAVOY. Cabildo 2829. 781-6500.** *Cont. 15.30, 18, 20.30 y 23: Pretty baby;* 15, 17.30, 20 y 22.30: Notic. P.m.18. Sab. *trasn. 1.20.*

★ **LIDO. Av. Cabildo 3241. 701-2996.** *Cont. dde. las 14.30: Superagente 86 vs.* la bomba que desnuda; Sobreviviendo. S.r.

★ **MIGNON. Juramento 2433. 784-3899.** *Cont.* 15, 17, 19, 21 y 23: Escuela privada; 14.40, 16.40, 18.40, 20.40 y 22.40: Notic. Sáb. trasn. 1. P.m.18.

BOEDO

★ **CUYO. Boedo 858. 97-6975.** Cont. 15.40, 19.25 y 23: Camila; 14, 17.40 y 21.20: Espérame mucho. P.m.13. Sáb. trasn. 1.15: Camila.

★ **GRAN SAN JUAN. San Juan 3246. 97-4293.** Cont. 16.10, 19.20 y 22.40: Pecado carnal; 14.40, 17.50 y 21.10: Una mujer, dos amigos y cuatro amantes. P.m.18.

★ **LOS ANDES. Boedo 777. 97-4233.** Cont. 16, 19.30 y 23: Bingo Bongo; 14.15, 17.35 y 21.5: El as de los ases. S.r.

★ **N. PALACE. San Juan 2461. 941-1723.** Cont. 15.15, 19 y 22: Enigma; 17.5 y 20.50: El estafador. Notic. P.m.13. Sáb. trasn. 1.

CABALLITO

★ **CABALLITO. V. Martínez 62. 431-0052.** Cont. 15 y 18.20: Ya nunca más; 16.45: Un loco en acción. S.r.

★ **MORENO. Rivadavia 5050. 90-4303.** Cont. 16.10, 19.40 y 23.15: Enigma; 14.25, 17.55 y 21.30: El estafador. Notic. P.m.13.

COLEGIALES

★ **ARGOS. F. Lacroze 3455. 854-0673.** Cont. 14, 17.55 y 22: *La cruz de Hierro;* 16.15 y 20.10: Convoy. Notic. P.m.18.

FLORES

★ **CONTINENTAL. Carabobo 945. 631-2218.** Cont. 16, 19.20 y 22.40: La dama del autobús; 14.30, 17.50 y 21.10: Superdecamerón Nº 3. P.m.18. Sáb. trasn. 0.30.

★ **FENIX. Rivadavia 7802. 612-8858.** Cont. 14.45 y 16.45: Las largas vacaciones del '36; 14.30 y 16.30: Notic. P.m.18. Noche: Ver información en Cartelera de Teatros.

★ **GRAN RIVADAVIA. Rivadavia 8636. 69-1356.** Cont. desde las 14.30: Superagente 86 vs. la bomba que desnuda; Sobreviviendo. S.r.

★ **GRAND PRIX. Gaona 3263. 59-2551.** Cont. 14.50, 18.50 y 22.45: Monseñor; 17 *y 21: El joven Frankenstein. P.m.18.*

★ **LOPE DE VEGA. L. de Vega 1744. 567-4343.** Cont. 14.45, 18.50 y 22.40: El exorcista II; 16.40 y 20.45: Negocios *riesgosos. P.m.18.*

★ **PUEYRREDON. Av. Rivadavia 6871. 612-0389.** *Cont. 13.30, 17.45, 22.10* y sáb. trasn. 0.50: La Cruz de Hierro; 16 y 20.25: Convoy. P.m.18.

★ **SAN JOSE. Rivadavia 7350. 611-5989.** *Cont. desde las 14: Deseos* prohibidos; Las colegialas quieren aprender. P.m.18.

★ **SAN MARTIN. Av. Rivadavia 7060. 612-5416.** Cont. desde las 13.30: Marcado para morir; La fuerza de los cinco. Sáb. trasn. 0.30. P.m.14.

LINIERS

★ **GRAN LINIERS. Avda. Gral. Paz. 44.** *Cont. 15.30, 19.10 y 22.50: La hija de* Emmanuelle; 14, 17.30 y 21: Caricias de amante. P.m.18.

★ **GRAN ODEON. Montiel 160. 641-7673.** Cont. 15.40, 19.25 y 23.5: Camila; 14, 17.40 y 21.20: Espérame mucho. P.m.13. Sáb. trasn.

★ **MARTIN FIERRO. Avda. Gral. Paz 47.** Cont. 15.40, 19.15 y 22.50: La hija de Emmanuelle; 14, 17.30 y 21: Caricias de amante. P.m.18.

MATADEROS

★ **ALBERDI. Juan B. Alberdi 6169.** *68-0496. Cont. 14.35, 18.45 y 22.45;* Monseñor; 16.40 y 20.40: El joven Frankenstein. P.m.18.

★ **EL PLATA. J. B. Alberdi 5751. 68-1118.** Cont. 14.50, 18.35 y 22.25: Camila; 16.45 y 20.40: Espérame mucho. Notic. P.m.13.

★ **GRAN LUGANO. Murguiondo 4062. 601-3457.** Cont. dde. las 14.30: Nunca digas nunca jamás; Dos superpolicías fuera de orden. S.r.

NORTE

★ **ATALAYA. Av. Córdoba 4633. 773-0700.** Cont. 16, *19.10 y 22.10: La* dama y el vagabundo; 14.10, 17.20 y *20.30: Travesuras de una bruja. S.r.* Sáb. trasn.

★ ***RIALTO. Cordoba 4287. 86-8764.*** Cont. 14.20, 18.25 y 22.30: Nunca digas nunca jamás; 16.45 y 20.50: Locura en el Oeste. Notic. S.r.

ONCE

★ **LORIA. Rivadavia 3058. 87-1436.** Cont. 16, 19.20 y 23: La dama del autobús; 14.30, 17.50 y 21.30: La svástica en el vientre. P.m.18.

★ **MAJESTIC. Pueyrredón 230. 87-9636.** Cont. 14, 17.15, 20.20 y 23.20: La *hija de Emmanuelle; 15.40, 18.50 y 22:* Internado de muchachas vírgenes. P.m.18. Sáb. trasn.

VILLA DEL PARQUE

★ **BERNASCONI. M. Sastre 3195. 50-6462.** Cont. 16.15, 19.30 y 22.45: Gracias por el fuego; 14.35, 17.55 y 21.10: Gran valor. P.m.13.

★ **PARQUE. Cuenca 3250. 50-4448.** Cont. desde las 14.30: Notic. La fuerza del cariño; Y . . . ¿dónde está el piloto? II. P.m.14.

VILLA DEVOTO

★ **ACONCAGUA. Av. Gral. Mosconi 3260. 571-5208.** Cont. desde las 14.30: La dama y el vagabundo; Cupido motorizado. S.r.

★ **EUROCINE. N. York 3330. 50-1443.** Cont. 16.20, 19.40 y 23: Evita; 14.30, 18 y 21.10: El fantástico mundo de María Montiel. S.r.

VILLA URQUIZA

★ **25 DE MAYO. Triunvirato 4438. 51-1859.** Cont. 15.40, 19.25 y 23: Camila; 14, 17.35 y 21.15: Espérame mucho. P.m.13.

★ **GRAN URQUIZA. Bauness 2506. 51-2135.** Cont. 14.10, 15.50, 19.20, 21.5 y 22.50: Porky's; 17.30: Amor eterno. P.m.18. Sáb. trasn. 0.30.

GRAN BUENOS AIRES

★ **AVELLANEDA. Colonial. 201-7097.** Las noches sexuales de Dracula; Helga; La preferida de la clase. P.m.18. **—Gral. Roca. 201-7928.** El retorno de Bruce Lee; Bruce Lee, el as del kung fu; Dale más duro Trinity. P.m.14. **—Maipú.** Camila; Casta y pura. *P.m.18.* **—Mitre. 201-6249.** Historia de un amor prohibido; La dama del autobús. P.m.18. **—San Martín. 201-0441.** Bingo Bongo; As de ases. S.r.

★ **BELLA VISTA. Gran Pacífico.** Camila; Espérame mucho. P.m.13.

★ **CASEROS. Paramount.** Dumbo; Travesuras de una bruja. S.r.

★ **CIUDAD DE SAN MIGUEL. Mayo.** La dama del autobús; *El regreso del* exorcista. P.m.18. ***—San Miguel.*** *Nunca digas nunca* jamás; El show de Bugs Bunny y sus amigos. S.r.

★ **CIUDADELA. Nvo. Ciudadela. 653-5914.** Casta y pura; La orgía; La isla de las esclavas desnudas. P.m.18.

★ **EL PALOMAR. Helios.** Porky's; Amor eterno. P.m.18.

★ **LA TABLADA. Martín Güemes. 652-3055.** Nunca digas nunca jamás; El cocodrilo mortal. S.r. Sab. trasn.

★ **LOMAS DE ZAMORA. Avenida. 244-2200.** Feos, sucios y malos; Adorables pinceladas. P.m.18. **—Coliseo.** Porky's; Tormenta arrolladora. P.m.18. **—Español. 243-0381.** Nunca digas nunca jamás; El magnífico. S.r. **—Gran Lomas 244-4988.** Camila; Señora de nadie. P.m.14.

★ **MORON. Achaval. 629-9164.** Dumbo; Travesuras de una bruja. S.r. ***—Morón. 629-5332.*** *Nunca digas nunca* jamás; El club marcial de Shaolín. P.m.14.

★ **QUILMES. Cervantes. 253-1234.** Camila; Espérame mucho. P.m.14. **—Moderno. 253-0216.** Nunca digas nunca jamás; El club marcial de Shaolín. P.m.14.

★ **RAMOS MEJIA. Gran Belgrano. 648-1587.** Camila; Señora de nadie. P.m.14. ***—San Martín. 658-3261.*** *Negocios* riesgosos; El exorcista II. P.m.18.

★ **SAN MARTIN. Ateneo.** Camila; Señora de nadie. P.m.13. **—Gran Plaza.** La hija de Emmanuelle; Caricias de amante. P.m.18.

CRONICA, Edición de la Tarde. Registro de la Propiedad Intelectual Nº 188.180. Director: Ricardo Gangeme.
Redacción, Administración y Publicidad: Azopardo y Garay. Teléfonos: 361-1001/1051.

ESPOSO ENGAÑADO LE PEGO 5 TIROS A SU MUJER

El juez de Instrucción doctor Raúl Gerome procesó hoy a un hombre que se entregó detenido en su juzgado luego de herir gravemente a su esposa de cinco balazos por celos y al comprobar que se había ido a vivir con otro hombre.

El autor del hecho de sangre fue identificado como Juan Domingo Gutiérrez, de 32 años, casado con María Graciela de Gutiérrez, y que tenía domicilio —como hogar conyugal—, una casa de inquilinato del barrio de Mataderos, en la calle Martiniano Leguizamón 3350

Según la declaración de Gutiérrez ante el juez Gerome días pasados sostuvo una discusión con su esposa, con la que tiene tres hijos de corta edad, al parecer por acuciantes problemas económicos y también por la conducta de rechazo de la mujer a permanecer en el hogar cumpliendo las tareas de ama de casa.

Gutiérrez dijo que comprobó que su relación de pareja estaba muy deteriorada porque su esposa había frecuentado la compañía de otro hombre mucho mayor que él, a cuyo domicilio solía concurrir asiduamente.

Tras una rencilla conyugal la mujer abandonó el hogar y se fue a vivir en la calle Larraya 3219, con uno de sus hijos.

Ante esta situación Gutiérrez dijo que se sintió muy mal anímicamente y que con un dinero que tenía compró un revólver

Gutiérrez se encontró nuevamente con su esposa y le disparó cinco balazos que hirieron de gravedad a la mujer en el tórax, en el abdomen y en el brazo.

La mujer fue internada en un nosocomio en grave estado en tanto que Gutiérrez, luego de consultar con un abogado se entregó

TRIPLE CHOQUE: 2 MUERTOS

Se Embisten Micro y dos Camiones en Ruta 8; Varios Heridos

Frontalmente, debido a la mala visibilidad, chocaron con violencia extrema, cuando se desplazaban a regular velocidad, un microómnibus de la empresa "Córdoba S.A." y un pesado camión semiremolque marca Dodge que, al recibir el impacto, embistió a su vez a otro camión con acoplado. El estrépito fue tremendo y las consecuencias lamentables: virtualmente en el acto, víctimas de heridas múltiples, dejaron de existir dos mujeres, pasajeras del micro que desde Buenos Aires se dirigía a Córdoba, llevando a 39 personas.

El penoso accidente se produjo a la altura del kilómetro 96,200 de la Ruta Nacional número 8, en jurisdicción de San Andrés de Giles. El micro era conducido por Oscar Antonio Vida, de 34 años. Su patente es 449.437 y lleva el número 43.

El camión semirremolque Dodge, chapa B-478.235, transportaba una carga de chapas galvanizadas y tubos vacíos; estaba a cargo del chofer Luis González, uruguayo, de 42 años. El camión con acoplado, cargado con cajones de botellas, era guiado por Antonio Galato, de 31 años.

A raíz de la impresionante violencia del triple choque, además de las dos mujeres muertas, sufrieron heridas de diversa consideración los pasajeros del micro Graciela Rodríguez, con domicilio en Córdoba; Susana Vaco de Rivarola, de 38 años, también residente en Córdoba; Mariano Soavel, de 36; Carlos Vegas y un menor de 12 años. Estos fueron trasladados al hospital de San Andrés de Giles, donde fueron atendidos solicitamente.

● "FUE IMPRESIONANTE"

Un testigo presencial, Juan Tévez, dijo: "El choque fue verdaderamente impresionante... En un primer momento, tras el estrépito, pensé en un número mayor de víctimas fatales. No sé qué le pasó a los choferes del micro y del primer camión, el que llevaba semirremolque, pero se embistieron de una manera que no se comprende. Es decir, uno no se explica cómo es que no se vieron. Probablemente, haya sido todo consecuencia de una mala maniobra de uno de los choferes".

La policía investiga el hecho para deslindar las responsabilidades del caso.

● TRES SON LOS MUERTOS

SANTA FE, 24 (De nuestro corresponsal).— Son tres y no cuatro, como se informó inicialmente, los muertos en el accidente ocurrido en jurisdicción de la localidad santiagueña de Palo Negro.

La oficina de la empresa "Tata" en Ceres, Santa Fe, uno de cuyos micros sufrió el accidente, confirmó que el único fallecido identificado hasta el momento es Carlos Antonio Campos, de 31 años, afincado en Las Breñas.

El informe agregó que los restos de otras dos personas del sexo femenino, también fallecidas, fueron trasladadas al hospital de la ciudad de Pintos, en la provincia de Santiago del Estero, donde se procura identificarlas, ya que los cadáveres se encuentran irreconocibles.

También se confirmó que el accidente se produjo presumiblemente a raíz de la niebla reinante en la zona. El ómnibus que se dirigía desde la ciudad chaqueña de Presidencia Roque Sáenz Peña a Buenos Aires, golpeó la parte posterior del acoplado de un camión cargado con sorgo que momentos antes había volcado sobre la banquina derecha de la Ruta Nacional 34.

RADICALES: EL 25, UN "FAMILIARAZO"

Un comunicado de prensa emanado de la Juventud Radical, comunica que el 25 de Mayo, a partir de las 10 horas y bajo el lema "Ahora Todos" consigna que encabeza "el esfuerzo argentino en su lucha por la democracia y la liberación", el Centro Cívico Crisólogo Larralde, ubicado en Urquiza 767 de la circunscripción 9ª realizará "El Familiarazo" de la patria en la calle Jujuy y México, donde se encuentra la plaza Cabral.

En esta oportunidad, se brindarán distintos y variados entretenimientos para chicos y grandes. Se presentarán mimos que andarán mezclados entre los asistentes, representaciones teatrales, concursos de manchas, certamen de preguntas y respuestas, concursos de ajedrez y de truco, canciones típicas, folklóricas y de rock, rifa y kioscos que se encargarán de comidas y bebidas.

El acto se hace "en pos de la anhelada unidad de los argentinos y de la participación activa de todo el pueblo en la concreción de la Reparación Nacional, coincidentemente con el fervor evocativo de la lucha revolucionaria de Mayo".

Cabe señalar que se espera la concurrencia de las fuerzas vivas provinciales que ya programaron su arribo a esta capital.

PLAZA FLORES ES UN DEPOSITO DE BASURA

Plaza Pueyrredón, más conocida como Plaza Flores, uno de los lugares más tradicionales de la ciudad, puede exhibirse hoy como un acabado ejemplo de la dejadez de ciertos vecinos y de ciertos funcionarios.

Uno de sus ángulos, la esquina de Yerbal y Fray Cayetano, se ha convertido en habitual vaciadero de residuos de algunas casas de departamentos en la zona y según parece, hasta de un centro municipal de abastecimiento.

Con un resto de pudor, unos anónimos pretenden incinerar la basura, pero las vas bolsas de residuos van parar a la pira hasta convertirla en una densa y pestilente humareda.

Como una burla, a pocos metros del basural, sobre un cantero de la plaza, luce un cartel de "prohibido pisar el césped".

DRAMA: MATO A SU PADRE EBRIO

SANTIAGO DEL ESTERO, 24 (De nuestro corresponsal).— Un hombre alcoholizado, que se hallaba separado de su esposa, fue muerto de un balazo por su propio hijo tras una violenta discusión, al salir éste en defensa de su madre, revelaron fuentes policiales.

El hecho ocurrió en la localidad de Taruca Pampa, departamento de Salavina, distante unos 150 kilómetros al sureste de esta capital, y causó verdadera conmoción entre aquella comunidad.

El informe remarca que Jesús Acosta, de 58 años regresó al domicilio de su esposa, de la que se hallaba separado desde hace largo tiempo, y cuya identidad no se suministró, con la aparente intención de quedarse en el hogar.

Acosta, se hallaba ebrio, pero la mujer le permitió el ingreso, para mantener una breve conversación. En esas circunstancias llegó a la casa un hijo del matrimonio, Dermidio Acosta, de 25 años, quien discutió con su progenitor instándolo a abandonar la casa.

Los exabruptos del ebrio alcanzaron tanto a su esposa como a su hijo, sobreviniendo entonces un forcejeo. El joven, tras separarse de su progenitor, se armó de una escopeta y desde escasa distancia le efectuó un disparo, que impacto en plena cabeza.

EL TIEMPO

MINIMA: A las 8.30 hs. **11°4**

MAXIMA: 12°6 a las 11 hs. Humedad: 95%. Pronóstico: Nubosidad variable con nublinas y lloviznas. Poco cambio de la temperatura.

- EL 9 PRIVADO NOS DEVOLVERA FIGURAS
- MIGUEL DE MOLINA SE OCULTA CON LENTES
- LIBRETO QUE PASO POR MUCHOS VAIVENES
- ¿CUANTO PERCIBE EL TERCETO "CIGARRERO"?

En vísperas de tomar canal 9 **(en la fecha)** Alejandro Romay, **el creativo,** llamó al productor Roberto Fontana, **el activo,** para que se haga cargo de la producción de ciclo sabatino que **se extenderá** , según trascendido, **desde las 14 hasta las 22 horas. Se ignoraba el título** que tendría el cual oscilará entre **"Sábado de la bondad" (como el que hiciera en el 68 el malogrado Héctor Coire) o "Sábados de todos"** como el que se emitiera hasta el 31 de diciembre en el canal decano con **20 puntos de promedio.** En cuanto al staff, la visión de Romay llegó a pensar en Sergio Velasco Ferrero (siempre que éste no arregle con la telemisora de Constitución) y Nicolás Kasanzew, **el congelado;** también entraría Daniel Mendoza, quien desde que terminó con "Buenas noches, Argentina", **no volvió a emerger en televisión.** Mendoza **también tendría a su cargo noticiero del nuevo canal privado.** (Se verá en que queda todo esto). **Habrá más novedades para este boletín.**

● MANDUCAJE DE TODOS

En la víspera se concretó manducaje en comedero de Córdoba y Esmeralda para festejar el éxito que obtiene, desde abril, el programa de Splendid "Entre todos" **(tendrá que cambiar su denominación por estar registrado).** Juan Carlos Pérez Loizeau, **el eficiente** (conductor del ciclo) participó del ágape **(comió frugalmente),** notándose presencias de los productores, (Meneca Lobato, entre ellos) y de los locutores Marta Laclau, **la saltarina,** y Arnaldo Lucero, **el hombre,** y Ricardo Davis, **el recuperado.** En mesa cercana se encontraba Miguel de Molina, **el divo español (retirado de la profesión),** prácticamente oculto **y con grandes lentes oscuros. No departieron entre las mesas.**

● CONTRARIEDADES

A fin de año pasado vencieron los derechos para emitir "Charlie" un libro de Marco Denevi, **el de a las 10.** La misma telemisora **volvió a requerir** el texto para hacerlo en "Cuentos para ver" y **hubo que volver a arreglar** (léase pesos) con el escriba. De golpe **perdieron** todo un bloque y don Denevi **debió rehacer** todo **(no tenía copia).** Ahora sufrió una demora debido al accidente de Ricardo Darín, el motociclista. **¡Cuántos bemoles!**

● INTENSIDAD

Escenas **tan intensas** como "El desquite" **(si no más)** tiene Rodolfo Ranni, **el engordado,** en "En retirada" que va ya por la cuarta semana de rodaje. Don Ranni tiene como figura femenina a María Vaner quien **luego de años de prohibición ve llegar oferta tras oferta. Que nunca le falte.**

● DETERIORO

La imagen de Susana Rinaldi está siendo **dañada** por especie de campaña que parte desde su participación **"periodística"** en "La cigarra". Se hacen ditirambos sobre cometidos de su personalidad **íntima** y se demuéstran **falencias** que posee como comentarista. Los haberes que cobra doña Susana se cifran **en los 40 mil pesos argentinos,** iguales a los de sus congéneres María Elana Walsh y maría Herminia Avellaneda. **¡Plop!**

● HISTORIA QUE TERMINA

Está terminando rodado de "La historia oficial" la nueva cinta de Luis Puenzo, **el que antes dirigía cine infantil.** Trata sobre familia que tiene a su cargo a la hija de un **desaparecido.** Héctor Alterio, **el que no para de filmar,** Norma Aleandro, **la que regresa,** Chela Ruiz, Hugo Arana, Patricio Contreras, Guillermo Battaglia, María Luisa Robledo, Chunchuna Villafañe, y Analía **(antes llamada Verónica)** Castro, **la pequeñuela.** Integran el cast. **¡Plim!**

● "TITO" Y "EL FUNYI"

"Tito" Escalada, contó que cuando filmó secuencia de **"Safo" (1943)** al director, el entonces juvenil (26) Carlos Hugo Christensen **le encantó la manera de cómo le quedaba un sombrero. "Y rompiendo todas las reglas de la educación me dejó en un bar con el "funyi" puesto"** rememoraba don Escalada. Agradece al "director" cuando le propuso hacer papel que luego fue asignado a Pedro Maratea en **"El inglés de los guesos" (1940).** Para "Safo" **estaban postulados dos** Horacio Priani y Ricardo Passano. A don "Tito" le hicieron prueba. Cuando la vio el doctor Guerrico, dueño de la empresa, dijo como solución respuesta: **"Contrátenlo por 5 años".** ¡Y así **fue!**

● RADICALES

Jorge Marchetti, **gerente de noticias** de 11, conduce de 7 a 9, "Los periodistas" por 9,2 (privada). ● "Mañana, tarde y noche" es ciclo de Belgrano (domingos a partir de las 9.30). Es producción de Arturo Cavallo, **el dinámico,** también con Marchetti. **¡Clong!**

● ¿SABIAN QUE..?

La obra "Pabellón 7", que hace 12 años se estrenó en ésta, **tiene el título original de "Praderas verdes",** es original de Vanderbergh, y **la dio aquí por priemra vez en 1956** con el título de **"Evasión"** y con Rodolfo Ranni, **el protuberante,** de protagonista. En 1972 se le agregaron escenas osadas (desnudo, etc.) que **el texto original no tenía. ¡Plim!**

● CINE POR TV

Caso curioso: hace pocos días pasaron por televisión color "Escape a Atenas" vista con Roger Moore y Claudia Cardinale. Ahora la miés **acaba de ser repuesta** en los cines. O sea que **que se vio gratis** en la actualidad **hay que pagar la entrada. ¡Chiss!**